滿洲報
（第三種郵便物認可 大正十一年七月二十四日）
發行人 王子山　編輯人 金念曾　印刷人 金瑩章
（本報價目）每月一圓三角六個月七圓二角全年十三圓八角（報費先惠郵票不收（外埠除日本加郵稅）（廣告刊費）一行十二字起碼一日每行一圓特別地位加倍長期者另議以上價以現大洋爲本位但朝鮮臺灣日本及其他則以日本金幣爲本位
大連市常盤町二十九番地
發行所 滿洲報社
電話 編輯部（長）七五一三番 經理部（長）二二四〇三四番 二二四六二番 社長室（長）二一八一四番
振替貯金口座（大連）三七一二番
THE MAN CHOU PAO
29—31 Tokiwacho
Dairen, Manchuria
昭和七年十月六日

提倡放棄滿洲之論調
主張先剿共統一國內
蔣之法西黨四日發表宣言

蔣介石所組織之法西斯藍衣社於四日發表放棄滿洲之宣言如左
中國民族最大之缺點即自督心之過與不及滿洲事變後民衆爲恢復失地高唱對日宣戰然現今中國共匪跳梁內部不統一經濟恐慌對外如何能行使武力耶論國際大勢一般皆預料日俄或日美將必開戰但此亦不過一種之希望俄國埋頭於五年計畫不遑其他美雖有實力然亦不肯輕率與日本構事英則努力整理國內法則汲汲於安南問題意之對日態度亦屬消極於此際中日開戰中國必陷於孤立無援已極明瞭故中國現時惟有統一內部國民請信任政府土耳其之復興意大利之强大皆政府國民能相協力之結果故我等敢主張暫時放棄滿洲俟共匪討伐完成全國統一後再併力恢復失地（五日上海專電）

糾紛又不能防止日本之侵略（五日北平專電）

放棄滿洲
主戰派
必將唱高調

蔣介石借藍衣社之名義高唱放棄滿洲與其謂中國政府對滿政策之轉換毋寧視爲國府內部之暗鬭蓋現在國府汪精衛孫科陳友仁等無責任之主戰派對於蔣介石爲代表之消極派對立於內政運用遲滯之際値報告書發表始悟時他方面或自力以求得最後之勝利爲不可能蔣介石雖自稱爲中國之將來計但無非爲其自身之維持故於此際主張放棄滿洲以與汪孫等主戰派挑戰然廣東派改組派之主戰派對此亦不能默過將必高唱擁護國土之理想論以鼓動民衆云（五日上海專電）

本莊將軍指摘虛構
向陸相進言

李頓報告書第六章中以爲滿洲國成立最有效力者爲日本軍之存在而與日本文武官吏之活動故不得視滿洲國爲純一自發的獨立運動之結果以有關東軍使其獨立之印象因此當時關東軍司令官之本莊將軍極爲憤慨於四日訪問荒木陸相對其虛構之點詳細一一加以指摘進言爲顧日軍之名譽務願努力使此點由報告書中抹却而使不提議於國聯也云云（五日東京專電）

汪精衛之病症

汪精衛氏已判明係患糖尿病云（五日上海專電）

剿共告一段落聲中
共匪又占新州
漢綏署派飛機偵察

宣傳剿匪已告一段落之今日居然於四日共產軍占領新州（距漢口僅一日之行程）接此急報之漢口綏靖公署甚爲狼狽午後二時急派飛機兩架前往偵察而蔣介石之討伐軍又將與中央決裂事態頗堪重視云（五日漢口專電）

乘報告書發表後
平張之對滿策
揑造蘇張李聯等名通電

國聯報告書意外於華方有利因之張學良今後將利用此點對滿洲國逞其如何惡辣手段殊堪憂慮聞今已發現一端即五日朝華報一齊載有東北民衆救國軍總司令蘇炳文副司令官張殿九總指揮李海青等歷歷然聯銜者十餘名之長文通電蓋擬藉此以挫下日本之對滿政策且以爲在國聯之調查日本已向全世界暴露其軍虐故皆大爲氣勢此係張學良以前此滿洲里事件並國聯調會報告書之發表爲良好機會乃揑造電文正與其曾數次假遣馬占山電報之手法相同而近來見日本沈默乃擬以義勇軍之活動及匪賊之紳出外僑事件等大爲其反宣傳此種經險依惡之手法非設法一舉沮消則滿洲之公安將永遠爲其所脅云（五日北平專電）

滿鐵之三理事
已經拓相與首相協議決定

永井拓相於四日午後六時在官邸與齋藤首相交換意見之結果決定推左記三名爲滿鐵理事
陸軍豫備大佐 河本大作
同總務部次長 山崎元幹
滿鐵東京支社長 大淵三樹（五日東京專電）

中國對解決方法
主稍改而支持
胡適發表解決原則十項

對報告書之解決法中國有贊否兩論然皆未有明確聲明據觀大體似無異議不過恐國民之非難故不急於表示贊意結局似主張於日內瓦爲多少之修正且支持該報告與列國共陷日本於窮地又中國政界學界之中堅份子胡適於五日在報端發表對報告書解決原則十項且表示完全贊成之談話（五日北平專電）

張學良對記者談
不表具體意見
惟謂除某部分可謂大成功

張學良對報告書亦未發表具體的意見但似喜預想以上之有利對中國記者有如左之感想談
對報告書尚未詳細檢閱不能發表意見但除却結論之某部分可云爲大成功至對報告書之意見書及於日內瓦之態度政府必有適當辦法無須此間提出意見再本人現下不能由赴南京（五日北平專電）

報告書不澈底
北平新聞界之指摘

華北日報及其他各報皆指摘報告書之論理的矛盾認爲不澈底但此際除準據該報告又無他途其述中國應執之態度概如左
一、對報告書全不承認決以武力恢復失地但非今日中國力之所能及
二、不對日宣戰不受報告書之建議徐俟國際情勢之變化於第二次世界大戰之機會再謀恢復東三省但此亦過於久
三、因此惟有基於報告書中左之建議加以修正按今後之交涉以導我方之有利已耳（五日北平專電）

晨報之評論

三日晨報對報告書之評論如調查團以恢復原狀爲不可能又望日本取消承認滿洲國向中國要求承認東北爲特殊地域殊屬謬誤至諮問會議之設置亦有國際共同管理滿洲之嫌要之調查團之意見既不能解決極東之

四川之群魔
已實行開火
劉羅衝突李田動員
劉湘將劉文輝猛攻

據當地接電 川局急迫劉文輝與羅澤洲在武勝衝突李其相田頌堯亦皆動員形勢有將擴大之勢順慶出二日兩軍已入交戰狀態 羅氏三日發出通電指責劉之罪狀誓必驅劉云（五日天津專電）

據國府發表川省內亂係因劉湘軍四日猛攻劉文輝軍而開火蔣介石等之調停運動卒歸失敗矣（五日南京專電）

爲道路謠言、不致有此不幸之事、即令人不我諒、事出有因、亦當力求避免、該會三十日再電劉湘催覆
上海訊、張群三十日電劉湘楊森劉文輝鄧錫侯田頌堯、勸息爭、末謂若再另起爭端不僅苦累川民、且影響國家外交、彼此或有爭執、亦宜陳報中央、聽候秉公處理萬不可輕於舉措、釀成釁端也
南京又訊、行政院令軍政部長何應欽、召集駐京川軍代表討論和平解決川戰辦法、政府當局以劉文輝劉湘意見紛歧、爲川戰之主因

行政院討論
防止川戰策
各方均電川
以息爭勸告

南京訊、石青陽在三十日行政院會提出防止川戰辦法、決由何應欽召集川軍駐京各代表、討論消弭辦法、劉存厚電京、劉湘及劉文輝南部衝突事、並未顯露、不如外傳之盛、軍事委員會、昨日電劉湘劉文輝詢川事眞相
上海訊、廢戰會兩電劉文輝劉湘、詢川中謠傳眞像、三十日得劉文輝覆電謂、希望

僅餘一掖縣
劉軍仍強抗
韓已集中主力圍城
劉之運命數日可決

韓劉之和平解決已歸決裂現招遠萊陽皆歸韓軍之手所餘者僅掖縣一城韓爲一舉攻下維一由東計已將主力集中掖縣將縣城包圍劉軍亦頑强抵抗雙方皆有相當之損傷但韓軍勢日增劉軍之運命即決於此數日內 又城內有三萬商民劉軍不許出城均於彈雨之下掘窖藏匿又各處遍起火災至爲悽慘（五日青島專電）

兵變已將歸平靜
餉發即可解決
本人願受中央處置
蘇炳文電復宮崎少佐

三十日宮崎少佐乘飛機對蘇炳文關事變原因曾投下詰問之書翰蘇於四日用電報回答如左
今次之事變由於不發軍餉致激憤軍人之結果現已將歸平靜對貴國民當絕對保護如派人發給軍餉問題自可解決余年來鎮撫地方維持軍隊致身心共勞已成宿疾實不堪此重任待發給軍餉事件解決後當服罪以受中央之處置云（五日哈爾濱專電）

政府決提七事
不受即討伐
已重視叛亂

滿洲國政府當局對中東西部線叛亂護路軍之行動頗重大視已決定向護路軍提出要求七條如不容受將斷然討伐云（五日新京專電）

德國總選在即

德總選舉期僅餘一月而左黨右黨之選舉戰甚爲熾烈先時德國南部選舉市街村會議員之結果即足暗示選舉國會議員之情勢計國粹黨今次四百九十二名前次八百二十二名中央諸黨今次六十五名前次三百七十八名共產黨今次八百四十六名前次六百四十三名國粹黨較前次減少三成共產黨增一成弱中央諸黨爲最有勢（五日牛根專電）

英請參列倫敦會議
德國態度強硬
謂軍備平等要求須與以保障
不以英法覺書爲討議基礎

因德國不參加軍縮會議致會議前途投一暗障列國政府對此極爲關心四日駐伯林英代理大使親訪德外交部請加在倫敦所開之五國會議但德外部仍持強硬態度謂對德平等要求須與某種之保障又要求不以英法覺書爲討議之基礎如不允諾倫敦會議亦屬無用傳德外部有此回答云（五日伯林專電）

招德國參加
倘一般承認
英國即準備
開會之手續

駐德大使招請德國參加五國會議之英國政府關此如得一般之承認政府即聲明將取在倫敦開會議之手續云（五日倫敦專電）

赴日答禮使
十三日來連
日滿往還預定旅程

爲對日本承認之答禮使兼說明滿洲國之實狀而渡日之謝外交總長以下十七名定於十二日自新京出發經大連赴日訪問各方面對各種問題爲公式之商確於十一月五日歸京現一行之名單概已決定皆爲能代表滿洲國各廳部之少壯官吏又能代表新興滿洲國之軒昂意氣一行之氏名如左
謝外交總長、大橋次長、呂宜文、姚任、俞曉嵐、葉堯公、杜嵐應、駱田、閻野、曲秉善、克興阿、王宗晉、單鐸、壽、張格、楊世英、楊培外某一名
一行之預定旅程
十二日自新京出發止奉天一夜
十三日自奉天出發止大連一夜
十四日乘烏拉爾丸渡日
十七日抵神戶乘特急燕號車出發當日午後九時二十分抵東京
十八日於休息後與各方面接洽
十九日宮中拜觀
二十日至二十五日在東京
二十六日自東京出發赴京都止宿一夜其間並往桃山御陵參拜
二十七日自京都出發
廿八日至三十日在大阪神戶視察
十一月一日自神戶出發四日抵大連五日抵新京（新京電話）

昂齊間行車
顛覆被匪襲
乘客悉被綁

三日午前十時自昂々溪開往齊々哈爾之列車在距齊々哈爾南方二哩羅之地點線路被破壞致列車顛覆同時有多數匪賊襲來滿洲協和會會員齊々哈爾支部員福島縣人若林一郎（廿四歲）被慘殺乘客全部被綁去（五日齊々哈爾電）

任命施肇基
代駐美公使

四日行政院會議任前駐英公使施肇基爲駐美代理公使（五日南京專電）

美艦百餘南航
集於南加爾佛尼亞等兩港
將以偵察隊演習於太平洋

在美加國境游弋中之美國主力艦隊於五日南航已到薩畢特羅奕如斯美國海軍之精銳集於南加爾佛尼亞之二要港薩畢特羅及桑加哥者已誠偉觀該艦隊預定在來年一月止停泊現浦偵察艦隊則進出太平洋中部日定作占領以海賊夷爲假設敵國之演習云（五日薩畢特羅專電）

林總裁
六日飛來

林滿鐵總裁因理事補充問題已行解決故定於六日午前七時乘在羽田飛行場出發之旅客機直接來連云（五日東京專電）

魯商梁作友
捐資三千萬
梁由濟赴京

濟南訊、魯省黃縣第八區梁家鄉商人梁作友、願以個人資財三千萬、捐助中央、以十分之二救災民、十分之六開發實業、十分之二充軍費、韓極稱贊、介紹晤蔣伯誠、由蔣代電宋子文何應欽、並送梁到京、與何宋會晤、梁三十日早離濟赴京、由韓代購頭等票二張、據稱梁身小背駝衣服儉樸、欽悉不動產、皆在各大商埠

軍會派蔣伯誠
監視韓劉軍
能調開劉軍
魯戰即解決

南京訊、何應欽談、軍事委員會、仍派蔣伯誠赴兩軍前線、監視行動、令韓復渠軍後退、劉珍年再縮小防地、聽候中央解決、劉部副師長何益三電京、謂韓續攻揚力川、劉參謀長韓洞謁何應欽請示有效調解辦法
上海訊、張伯岑再謁韓復渠維持和平、天津訊、張伯苓由濟返津、據談、到濟晤韓、未赴濰縣膠東戰事、已聽候中央解決、劉軍現駐掖縣棲霞萊陽三處屯聚糧食甚多、似有持久之意、如能將劉軍調出魯境、戰事即可解決、本人已將經過情形、電滬廢戰同盟會報告、本人曾赴青島一行、該處市政極好、各界對廢戰同盟、均深表同情云
煙台訊、韓復榘所委煙台公安局長張桂文、三十日晨抵此、張君稱將於本日下午赴福山與韓接洽安插煙台駐軍及海軍逐漸撤退事、又市區之

濟南訊、據守掖縣萊棲霞之劉軍、曉向城外、周開砲轟擊、附近民房多被砲燬、居民悉行逃避他處、曹福林時至前方視察、並派飛機、分向掖偵察敵情、據報萊陽劉軍、因交通斷、給養困難、頗生恐慌、新兵譁變、膠東各縣民衆組聯合會、艷（二十九日）發通電、力訴劉珍年禍魯殃民、並請中央將劉他調、俾免塗炭生靈、並請各界援助救此子遺、如視膠東爲化外、則衆民力自圖、救誓與周旋等語

不見炊烟惟聞野哭
匪區一片荒涼
蔣介石向全國請賑

漢口訊、國民政府振務委員會、各省市黨部、滬津平漢各市政府、抄送各商會、各慈善團體領袖、各大學各報館均鑒、中正奉命駐漢、督剿赤匪、幸賴軍民上下、同心協力、披荊斬棘、次第收除、惟收復之區、百物蕩盡、無不焚之屋、無不伐之樹、無遺留之雞犬、無不殺之耕牛、綜計半月以來、所接前方將領報告、如豫之商城、光山、英山、固始、皖之六安、霍邱、麻城、羅田、鄂之黃安、鳩陽、監利等處、皆如窮邊之地、一望荒涼、不見炊烟、但聞野哭、甚或成千累萬、泥首軍前、偃臥道左、披閱之下、愍然心傷、業分電三省政府、趕辦振款振糧、分途派員、馳赴救恤、並經頒布剿匪區域、減免田賦辦法、通飭遵行、以資安輯在案、惟收復各地、沉淪日久、災害已深、待振之民既多、待振之區尤廣、而備振之糧日限、濟殷實富戶、各竭力之所及、分途籌集鉅款、以資救濟、並將所集之數目、報由本部以憑核派、須知當此災害並至之日、欲圖自救、必先救人、舉國不寧、家於何保、吏當知救人不盡由瘝療之念、而實職分之當、應踴躍輸將、俾遺黎獲再蘇之望、均劑苦樂、使社會有康復之機、禍福安危、實與全國人民共之、也抑更有陳者、軍興以來、不惟變亂劇於曩時、即儉約亦遂於往日、都市則奢華愈甚、農村則痛苦愈深、長此推移、日加凋敝、縱無外患寧免滅亡、更望各學校各團體領袖及婦女界、組織視察團、分批親赴災區視察、以明眞象、而謀救濟、本部於其視察之程途上、當加意維護、力予便利、俾全國上下、力戒鋪張、以蘇民困、共尚樸素、以恢復農村、暢銷農產、爲吾國人共赴之的、共維邦之軌、庶乎有豸、幸詳加省察焉、蔣中正世印

本報招用記者

本報現招用記者但須具左列資格
一、通曉日文
二、能作清順充暢之漢文
三、下筆迅速
志願者請携履歷書親到電氣遊園前常盤町本社接洽可也

沈萬同聲明脫離債務關係廣告

啓者敝人於大正十年在普蘭店創立同德成油坊特因欠款項不湊故貸到朝鮮銀行金票七萬七千元正同時又保到泰興油坊唐泰名義金票一萬五千元正今日轉瞬之間十餘年矣特於昭和七年九月十七日將該行債務同通如數付清毫無欠該行所保存敝人之手形以及抵當書類等件當面完全交還清楚自今之後勿論年限遠近再有發生意外問題與敝人概不負責因此恐未週知特此登報聲明
昭和七年九月十八日
大連市西崗街一六三番地
同仁樓小賣所 主人沈萬同啓

撤保聲明

啓者因敝人前二年曾以自己名義保得聲祥河在哈爾濱中國銀行充當行員現因與原接介人脫離關係間接亦不能再爲擔保曾函致該行說明撤保並索要保條覺至六星期之久並不答覆亦未發還保條然嗣後無論保條能否發還敝人對於該員擔保事宜一切責任自此即完全失效特此登報聲明
奉天南滿站會發祥程元吉謹啓

長春裕昌源製粉股份有限公司緊要聲明

爲聲明事敝公司前在大連設有分號已歷年所茲經股東總會議決縮小營業範圍將該分號取銷所有房產及營業牌照並該分號現在資產負債往來存欠統於本年九月三十日出兌與劉臨閣名下另行組織商號自出兌之後該商號之債權債務及營業損益概與敝公司無涉除已與劉君訂立兌契外並望該分號之債權人迅向劉君直接商洽辦理特此登報聲明
聲明人長春裕昌源製粉股份有限公司

大連裕昌元啓事一

爲長春裕昌源在大連所設裕昌源分號所有房產舖墊等物已由裕昌源兌與劉臨閣名下立有兌契存證茲經另行籌設裕昌元代理店營業與長春裕昌源完全脫離關係此後各營業兩造無論發生何事各負各責現在大連客號銀行交往劉臨閣負責以先有未結束各事長春裕昌源負責恐未周知特此聲明

大連裕昌元啓事二

本號新經組織裕昌元代理店由劉臨閣孫秀三等合資所設但望舊雨新知不棄素誼源源惠顧無任歡迎
大連裕昌元 劉臨閣 孫秀三 啓

德泰百貨店啓事

敝店愴惶開幕每日惠臨顧主時感迎接不暇以致招待頗欠週到遺憾殊深希諒原量爲荷倘蒙不棄仍乞惜前賜顧則不勝歡迎也

緊要聲明

安民村同德蓄塘日前往來存款均在和順盛川往經前經理人張白鏡收入自在和順盛於同德塘賬上支出小洋二千一百九十元收入自己堂號光明堂名下仍在和順盛存放惟此款係張白鏡接心影射經衆股東查明仍應歸還同德塘今特懇安奉地區警備司令部特委曹副官負責證明敝人親手立字將此款小洋二千一百九十元抹付同德塘名下當時經敝人如數支清日後無論發生何事皆與和順盛無涉概有敝人擔負完全責任
安民村同德蓄塘衆股東代表人 王佐卿啓

孔明神數（優待券）

書存無多 購者從速
【買一冊、送一冊、二人合購最相宜】
【閱者注意機會難遇、幸勿錯過】
啓者鄙人收藏之秘本孔明神數書蓋有年矣向不肯示人頃爲指導閱者諸君迷津起見願公諸同好書資金票壹圓國幣壹圓哈洋壹元參角（郵費加一）郵票不收如附此劵免加郵費以示優待來件掛號（即書留）可也（通信）奉天省城彭樓南關東印書館轉交
立達氏謹白

瀋海鐵路保安維持會通告

爲通告事查元帥林車站位居僻陋旅客寥寥爲節省公帑計定自十月一日起改爲簡易車站遇有旅客准在車上收售客票不收手續費除一、二、五、六、二十二等次旅客車外其他列車均不停止特此登報週知

瀋海鐵路保安維持會通告

爲通告事本路現爲便利地方客貨運輸起見在沿線舊站撫順南站中間增設瀋台車站一處定於本年十月一日開始辦理客貨運輸特此登報週知

瀋海鐵路出售青紅磚石灰片石廣告

爲廣告事查本路存有大宗紅磚青磚石灰片石等料品質堅實耐用茲爲應酬主顧起見價值格外從廉有願用者請至大西邊門外一經路九緯路東頭瀋海鐵路附業課接洽可也特此佈告
大同元年九月七日

洮昂鐵路局標購車警服裝廣告

本局現擬標購警務羊皮大氅寒帽及溫得升車務作業服及死服大氅等十餘種如有願承辦者務希先期向本局總務課領取標單訂於本年十月十一日上午九時在洮南本局當衆開標特此廣告
大同元年九月三十日

洮昂齊克鐵路工程局標購機務材料廣告

本路標購機務用品油機車配件貨車配件黃銅五金雜品色彩電氣木材工具等十二項如有願承辦者可向本局材料課領取標單及招標簡章購料則例定於本年十月十五日上午十時在洮南本局當衆開標投標商家於開標時須繳投標押款現洋三百元中標即作承辦押款未中者於該標解決後如數發還特此佈告
大同元年八月

報告可謂之爲旅行記
終不能解決滿洲問題
僅爲參考資料世人勿庸重視
荒木陸相對報書開陳之意見

荒木陸相對李頓報告書於四日夜開陳如左之重要意見世人對報告書似過爲重視然此不過爲一種參考資料無有重視之必要尤其其內容從一章至八章不過爲羅列事件然其大部分則爲誤謬也實不堪遺憾若不徹底的予以反駁有引起世人誤認之虞本日本從來言對報告書之誤點殊爲憤慨而爲無何等根據所書者報告書就於事變之原因歷史國民未深探索滿洲既經日本承認解決若無國聯介在則中國不能作何言也國聯若漠視此事實則爲紊亂東洋和平者國聯對歐洲之德法意關係已有不能解決之狀態若以報告書作爲解決滿洲問題之金科玉律而置喙則滿洲將爲第二巴爾幹國際憲兵則使滿洲爲第二上海單以經過爲基礎以法理論則不能解決可云之爲旅行記國聯若支持報告書則問題將益爲紛糾也(五日東京專電)

繼續永久抗爭
日政府對國聯態度

依報告書之公布日外務軍部各分擔事務於三日起着手起草日本意見書矣該報告書內容以文書言之爲稀見之名文惟措辭語法則全失中立的態度其於最初而藏有偏見與惡意者已爲明白因此乃襲擊其縱橫予以體無完膚之痛擊隨而至於國聯中國對滿洲得有正當之認識前今後不辭費以數年而與抗爭即從國聯對其解決之附託而曾無與滿足解決之事例觀之則滿洲問題在國聯殆可爲永久審議之議題化已有多大之可能性鑒此日本今後將以持久方針而進行之(五日東京專電)

希於報告書中
發見和平資料
李頓爵士已抵倫敦
就於報告書對記者之談話

對中日紛爭投以國際的巨彈之報告書主人公李頓爵士於三日歸還相別九月之倫敦受塞門外長等之出迎就於報告書對記者語曰

苟通讀報告書者則能認此非爲責紛爭之當事國而爲願望平和之行動者也對調查團以外之世界即爲各國之政治家國聯新聞亦謁望其追隨報告書所予々先導也日本對報告書之立場以在滿洲國已樹立獨立政府則不能受理報告書提案此消息感及余再亦不感爲意外何以言之日本側之立場當調查團在東京時已爲明然日本以外之各國承諾日本之提案否則爲今後之問題余於此際希望於報告書中發見中國與日本之和平建設之材料也(五日倫敦專電)

不滿報告結論
波蘭代表之意見
國聯方面對報告書之印象

國聯方面對李頓報告書之第一印象則爲該報告書於日全然不利對中國則傾於偏見至於今日尚有廣多抱此意見然各關係者以竟一日之餘裕對報告書些微檢討所得之結果而有報告書未必於日不利之意見例如波蘭代表部對報告書之結論則執非難態度波蘭代表賀紀倫之意見以調查團搜集之各種證據不拘於日本所示之强硬正當主張而結論竟至於日不利第一爲報告書以在中國自身無恢復秩序建提正常狀態之能力事已爲明瞭而調查團非亦容認滿洲不能復歸原狀乎若在承認日本之特殊的權益時則日本之特殊行動亦爲正當化云已表明正論矣(五日日內瓦專電)

國聯審議滿洲問題
可延期一二年
報告受親華的偏見所支配
英保守黨報之評論

英國之伊威寧克報(保守黨系)於三日論曰

國聯理事會對滿洲問題之審議可延期一二年而靜觀之李頓報告書過失諸時期而國聯若不將該報告推至於現在保持之國聯而自將不能保持若執何等之行動日本之脫退國聯則爲決定的實以英國爲聯盟國而至參與討議中日問題須云爲最不幸以英國國民言之對此問題利害關係既薄而英國國民之大多數則對日表有同情云(五日倫敦專電)

保守黨系之迭利梅爾報以報告書下手過酷論曰

此不關何用一部之預想者此雖非爲反日的然爲親華的偏見所支配也已爲明白國際諸一九〇四年戰爭之際日本若無莫大之犧牲則滿洲或將爲蘇聯之一部對此重大點不可以等閑視之對調查團諸提案之實現有作多年外交々涉與國際會議之必要在其間以維持日本在滿權益必要之維持治安以現狀置之終爲不可能者本報對塞門外長不得不切望其不支持有促進日本之脫退國聯延而惹起重大國際紛爭之廣之一切行動也日本之留駐滿洲與英國之留於印度埃及者同乃爲自然之配劑也(五日倫敦專電)

保守黨機關報孟尼克波斯頓於三日在報上揭載關於報告書之社說曰

李頓報告書雖强硬論在中國有置鞏固中央政府之必要然中國今後依然持續現狀則將陷於四分五裂之狀態北有滿洲國之存在南有廣東政權事實上已爲獨立而在蒙古已有蘇維埃共和國之存在爲南京政府之權力所及於東西南北之任何方面之地域皆頗受局限以統治中國主體之中華民國不外爲全然態之擬勢如報告書所示由日本及列强之國際的協力而再建造中國之鞏固中央政權之思想爲非常之獨斷也(五日倫敦專電)

須改訂
政界謂報告書
德未見正文
不下何批評

二日正午在日內瓦公布之報告書全文尚未到伯林故德政府以未見正文不下何等之批評但一般政界有謂滿洲事態最近更有新的展開報告書殊有改訂之必要云(四日伯林專電)

紐約各報
稱妥當
美國消息家
懷疑解決案

三日紐約各報一齊對李頓報告書發表評論均認該報告書極爲妥當又美政府持愼重態度尚未有公式之批評但消息通中對日本果能受此解決案否有抱疑問者(四日紐約專電)

非常任理事選舉
波墨捷克當選
一致承認伊拉克之加入
國聯已有五七國

聯盟總會本會議於三日午前十一時半再開關於波蘭非常任理事國之採否選舉權要求投票之結果爲三十一對六(四票棄權)乃可決又日前理事會可決之伊拉克聯盟加入滿場一致承認於此聯盟之加入國爲五十七國矣(四日日內瓦專電)

國聯總會於午後三時半續開於改選滿期非常任理事國之結果波蘭復當選墨西哥捷克兩國新當選(四日日內瓦電)

丁紀徐談
整理空軍
將增購飛機
加國防實力

廣州通訊、空軍第二隊隊長丁紀徐氏、最近因患盲腸炎症就醫中大醫院、調治兼旬昨始癒出院、記者昨特驅車往丁氏私邸即防、蒙予接見並談話甚詳、問、丁隊長此次患病、病況如何、答、余此次所患之症、爲盲腸炎此症初發時、余尚不甚介意迨至院診日右腹忽劇痛、余始知患盲腸炎症、據醫生云此症有危險性、倘再稽延、則醫理異常棘手、余於二十四日遂就醫中大醫院、由徐余兩醫師暨歐陽院長施行手術剖割、此後隨在院調養三星期、昨十二日始行出院但醫生囑余須調養、在兩月內不能作種種劇烈運動以上爲余臥病兼旬之病況也、問、月來省港各報盛傳空軍有擴充成立兩大隊消息、此說是否屬實、可得聞歟、答、關于兩大隊消息並未聞及、至于空軍軍實及整理方面、如訓練人員、增設修機廠庫、設置夜間飛行器具等、俱於日前積極進行、亦即爲空軍最近擴充中之第一步驟、現在空軍官佐人員、對于整頓均從實際上着手、不求式上敷衍、假使多設大隊及虛科等名稱、徒然擴大組織、實無補於事、耗費政府公欵究非正當辦法、現黃司令正積極籌劃增購飛機、加厚我國空防實力、先將各隊飛機補充足額、以求實際上物質之充實、至將來需要到成立兩大隊時、始行成立、未爲遲也、問、空軍獨立與隸屬兩問題、對於發展上有無影響、答、外間極爲注意、黃司令平素主張向求實際、不在形式、空軍獨立問題、此時實談不到、因爲粵省方面力量、尚未超出百數以上、且全國空軍、尚未能統一、在粵一省中、事實上更做不到、倘將來空軍發展到相當時期、有數千架飛機以上、彼時自可獨立、蓋爲管理與組織及環境上皆有以使然也、我們試廣注意、法、英、俄等航空先進國、其飛機數量經超出數千架以上、始行獨立、而美、日、及其他强國、雖有千架以上、猶未能獨立、此可見實有重大問題存乎其間、所以凡事當求實際、不可徒唱高調、若誤國事、譬如陸軍方面、一軍只有三數百人能否獨成一軍、事實上已昭示吾人無可諱言者耳、問、貴隊在南路協助剿匪近況如何、答、敝隊南路協助剿匪、頗具成績、南委員指揮得法、頗陳綏靖闔剿陸連山、與斜陽島等處共匪、軍事上頗得相當之進展、諒三兩月後、便可將南路共匪徹底剿平云『談至此記者見丁隊長當新愈後、不宜過費精神、遂興辭而退

野村中止赴美
因負傷部分須日日治療
日政府已通告駐美使館

日本政府於前八月以日美親善特派使節擬派野村中將赴美然氏在上海負傷部分爲求治愈有日日治療之必要故已中止渡美日政府已通告駐美大使館矣(五日華盛頓專電)

賽門飛赴巴黎
與法揆協議海軍國會議

賽門英外長關於麥首相前提議在倫敦開催之主要五海軍國會議案爲與法閣揆耶利歇協議於四日晨乘飛機赴巴黎矣(五日日內瓦專電)

世界經濟會議
國聯決在倫敦開會

國聯理事會組織委員會以依全世界協力恢復世界經濟爲目標且爲決定關於賠償戰債之實施羅桑協定諸問題乃決定在倫敦招開世界經濟會議在日內瓦開會之專門家會議其開會期須俟十月三十一日之結果定之但其本會議大約來年二月開會云(四日日內瓦專電)

鮑代表之兩聲明書

抵下關時之聲明書

航海中一路平安初入駐在國之國門正在晨曦清和之候、朝氣勃勃々個人之胸襟與抱負鬱鬱似之

不省忝、爲新興大滿洲國第一度使節、而駐節之邦、即爲一年來始終援助我滿洲國亦即最近毅然正式承認我滿洲國之大日本帝國、予入友邦國門之第一聲、應即爲代表我元首執政及全國人民向貴日本國天皇陛下及政府諸公以及全國國民、申致最誠懇熱烈的謝意、此滿腔感激之忱、誠非筆墨或言辭所堪形狀者

世界人類愈進化、即人類之問題愈複雜、亦即國際間之糾紛與困難愈增多、吾人所最惋惜慨嘆者、即幅員最廣人口最多之中華民國、竟不幸爲少數之軍閥黨閥所竊、以致爭柄攘權、寧靜無度、國無寧日、影響我東亞民族之生存者、殊非淺鮮、當此艱難之會、負有領導我東亞民族責任之國家、舍我唇齒相關輔車相依之日滿兩國、蓋無其他、我日滿兩國對此重大任務、有責無旁貸義不容辭者

在我滿洲國人民、唯有一本我建設新國家之民族自史的精神、助我親善之友邦共同努力於東亞之大局、以增進東洋幸福者以謀全世界人類之福祉、一方面開拓新興之國家、返在建設途程之上自身所期待於我友邦經濟與人材的援助者、固不一而足、此後兩國外交關係、業已確立、當可依據外交之常軌、以謀經濟之提携、與夫廢業之發達、尤其是建設大計畫之需要技術人才、楚材晉用、在古已然、矧在此經緯萬端才難爲嘆之日、尤願兩國間經驗學問俱備之第一流人互相協調、相互爲助也、時艱任重、日不暇給、如日利用此有限之光陰有限之物質有限之人才、以最經濟的方法而求最大最速之成效、實爲我日滿國上下朝野所應努力思尋之者、亦即不肖所願與諸君共同策勵者也

不肖固嘗宣告於諸君之前矣、不肖不欲以外交官的詞令與外交官的禮節周旋於貴國士大夫之中、而願以本人固有之青年、坦白誠懇的精神與諸君相見、望諸君諒解而有以教之

抵東京時之聲明書

予奉命使日、個人之懷抱與感想已分別在新京大連門司向新聞界發表、當已邀諸君之明察、由下關一路入京、游目騁懷、祇有替欲貴國人士之樸實沈毅、足以代表我東方固有之精神文明、尤其在下關門司及沿途各大都市、到處之熱烈歡迎、尤令懷抱滿腔感激之滿洲國代表之余不得不更增一重之謝意、雖然任俠好客賓至如歸固我東方舊有之美德也

余願於到京之後、竭盡個人智能、所及努力、務使此兩國之親善的關係、於日滿患難與共兄弟之邦、以共同扶持東方艱危之局、暫以努力於世界和平之大業

當此國際聯盟正在日內瓦召集當會之時、貴國人士頗有以滿洲國對於此之抱負爲問者、須知滿洲建國完全根據民族自決之精神、初未稍稍留意於他人客觀的意見與家觀的主張、證之今春國聯調查團旅行我滿洲國之經過種種西方人士對於東方尤其我滿洲國之認識、殊太幼稚極深惋惜、我滿洲國非國聯會員國對於國聯之會議、實無注視之必要、滿洲國者、滿洲人之滿洲國、吾人固自信其有自決自主之權利、無煩他人之越俎代謀也

雖然予固極願誠懇的爲心滿洲國事之任何方面、忠實的介紹我滿洲國之一切、以免種種逆宣傳與反宣傳得以施行其狡猾之技倆、而容亂天下之耳目、甚望貴國人士、及旅居東京之外國人士、知所取擇、而辱教焉

如有誠意
即可交涉
宮崎少佐乘機擲於蘇軍信筒

齊齊哈爾特務機關之宮崎少佐於三十日乘飛機飛過海拉爾上空對同地之蘇炳文軍會投下通信筒內容如次

今回之事件係由於感情衝突所起深信非蘇炳文之意志又相傳謂因不發軍餉之結果對此點亦在考慮如蘇願以誠意解決此事件則余無論何時均可着陸開始交涉

同昌百貨商店
秋季廉價七天
自陽曆十月二日起至八日止
大連奧町，電話 四五〇二一 二六三二 番

▲秋季洋服陳列 ▲秋季小孩服陳列 ▲秋季化粧品陳列 ▲秋季用綢緞雜貨陳列
信用家就是三越請大家快往去買貨眞價廉
各種貨物一概俱全
▲新鮮食料及山珍海味一概俱全之食堂
三越 商品 發售 標
三越
大連市 大山通
電話四一八一一番

商部註冊 靈芝商標 天津
馮氏斷癮救苦金丹
中央衛生試驗所化驗全國禁煙委員會張主席題贈(除務盛)
天津特別市展覽會得特獎(一百分)▲社會局出示保護▲衛生局化驗註冊▲山西省署核准備案▲天津警廳化驗直隸省長傳諭嘉獎▲太原警處出示保護▲漢口警處核准備案▲上海商會給證獎勵▲風行海內六十四年(本堂自清同治七年設立)
此丹專戒嗎啡海洛英等毒及鴉片煙癮輕者一付用十天重者三付分兩星期均能和平不吐不瀉痛苦毫無於不知不覺中將癮斷淨且飲食驟增精神煥發已呈各省官廳化驗註冊復經天津台灣南河間黃沙河安國昌黎無錫官化勝驗紹興等五十七處拒毒會試用成效卓著報披露每付收到各處謝函證明書▲前會逐日在天津各報披露指不勝屈本堂爲補助拒毒起見如蒙各縣拒毒會函購者價目尤格外克己以盡濟世之心外埠函購加寄費
郵票一百十五分替代
八分或用

益世保胎膏
專治婦人小產滑胎一症功效異常百發百中四貼一元
本堂發售此丹已歷六十四年非似市上藉廣告傳假藥騙錢欺人者所可比擬是以本堂備有影印功效證明錄如將此廣告剪下附郵票二分寄即奉閱
總號 天津法租界西馬路宜講所前九十四號 峻芝堂
分號 ▲招請外埠經理處▲遼寧經理處震泰報局▲哈爾濱道外正陽四道街口歐羅巴行經理
遼寧總經理 大南門軍署街 震泰報館 電話四二一七 三〇六七
外埠函購須附郵票壹百二十六分如匯寄大西門內郵局付可也

大陸春飯店開幕廣告
敬啓者敝號不惜重資特修新式樓房開設飲食店營業現已一切工程告竣謹擇於陽歷十月一日(即夏歷九月初二日)吉時正式開幕所有菜品概由京滬聘到超等廚師烹飪之精美膾炙人口調和之清潔適宜衛生一切無異特非常倘蒙不棄請駕早臨無任歡迎之至
長春頭道溝大和通五番地
大陸春飯店謹啓
自働電話三七九七番

本社電話
經理部 四〇三四 二二四六二
編輯部 七五一三
社長室 二二八一四

近海郵船大連出帆
●開往長崎神戶大阪 ▲玄武丸 十月廿三日
●開往橫濱 ▲勝浦丸 十月十一日 ▲相模丸 十月十七日 ▲淡路丸 十月廿三日
●開往名古屋橫濱 ▲宮浦丸 十月十二日
●開往營口 ▲宮浦丸 十月六日
●開往天津 ▲勝浦丸 十月十日 ▲相模丸 十月十日 ▲玄武丸 十月十六日
●開往基隆高雄 ▲神州丸 十月十三日 ▲第二養老 十月卅一日

日清汽船大連出帆
●開往青島上海 ▲唐山丸 十月六日 ▲嵩山丸 十月十二日 ▲華山丸 (午九時出帆)

政記輪船出帆
●開往上海 ▲廻安號
●開往安東 ▲宏利號
●開往芝罘 ▲永利號 十月七日
政記輪船股份有限公司 電話四一四二一

阿波共同汽船大連出帆
●開往芝罘威海青島 ▲十六共同丸 十月六日
●開往威海衛仁川行 ▲廿一共同丸 十月八日
●開往天津 ▲卅六共同丸 十月十日
●開往仁川鎭南浦 ▲長山丸 十月十四日
●開往芝罘 ▲長山丸 十月九日 ▲十八共同丸 十月六日
阿波國共同汽船株式會社大連支店
澤山兄弟商會 專屬貨客經理店 大連市敷島町永和公司 電話七八六八・七二七八 阪神航路專屬貨物經理

大連汽船出帆
●開往青島上海 ▲奉天丸 十月七日(午前十一時) ▲大連丸 十月十一日 ▲奉天丸 十月十五日
●開往媽沽 ▲濟通丸 十月九日一時(天津湖航) ▲長平丸 十月七日九時 ▲長平丸 十月十二日
●開往安東 ▲天潮丸 十月九日五時
●開往門司阪神(大連經由營口出帆) ▲濟通丸 十月十三日五時
●開往登州府龍口 ▲長順丸 十月十五日 ▲龍平丸 十月六日六時
大連汽船株式會社 電話四一八五番

大阪商船出帆
●開往天津 ▲河南丸 十月五日 ▲武昌丸 十月十一日 ▲嘉義丸 十月十八日
●開往橫濱(掛今治) ▲龍江丸 十月七日 ▲河南丸 十月九日 ▲武昌丸 十月十日
●開往門司神戶大阪(午前十時) ▲香港丸 十月六日 ▲烏斯利丸 十月八日 ▲貝加爾丸 十月十日 ▲亞米利加丸 十月十二日 ▲烏拉爾丸 十月十四日 ▲哈爾濱丸 十月十六日
●開往福州基隆高雄 ▲盛京丸 十月十二日 ▲長沙丸 十月廿五日 ▲福建丸(掛神戶四日市橫濱) 十一月二日

日本郵船出帆
●開往歐洲 ▲里馬丸 十月七日 李浦 ▲但馬丸 十月十五日 漢堡

朝鮮郵船大連出帆
●開往營口 ▲京畿丸 十月 日
●開往青島仁川 ▲會寧丸 十月十三日
●開往博多長崎 ▲錦江丸 十月十一日

惠通行出帆
●開往芝罘仁川 ▲利通號 十月七日
●開往芝罘 ▲福壽丸 十月八日
●開往威海青島 ▲泰康號 十月六日
惠通行 大連市加賀町三〇 電話 六一八 六一一七 三八五一

滿洲中央銀行奉天業字總支行廣告
開設年月 大同元年七月一日開始營業
業務要項 專營各種存欵放欵匯兌貼現及普通商業銀行一切業務
總行所在地 長春
本總支行所在地 奉天省城大南門內路西
電報掛號 九九九九
滿電話 通線 二五六〇 四五六四 直線 經理室四六五七 營業室四六五八 傳達室四六〇七
日電話 營業室二七一九
日長途電話 營業室二四五八 經理室三〇七三
所屬各支行所在地 哈爾濱、吉林、綏化、雙城、黑龍江、山城鎭、遼陽、長春、大連、營口、安東、開原驛、四平街、公主嶺、撫順
本總支各行營業時間 自三月一日起至十月末日止每日午前九時開辦午後三時止辦星期六午前九時開辦正午十二時止辦 自十一月一日起至二月末日止每日午前十時開辦午後三時止辦星期六午前十時開辦午後一時止辦

許村名若教授發見

若素

胃腸

胃酸過多。則投以重曹。
減酸症則投以稀鹽酸劑。與下利之投
以止瀉劑。便秘之投以下劑等等。應症投藥。
究竟祇能抑制因胃腸機能異常而 起之上項各該症候而止。至欲根本
治療。使胃腸復歸於正常化。到底不能希望。惟黑菲菌劑之「若素」
則不然。對於上項 各種枝葉的症候。不加注重。專就根本與以調理。
除對衰耗的 胃腸細胞賦 活淸醒外。補給胃腸 內所分 泌各種消化酵
素相類之酵素。俾使消化機能。自然強健。因此食慾急進。体量連增。
諸凡與所有療法爲頑強抵抗之慢性痼疾。猶且至於輕快。他如頭重。
不眠。貧血。四肢畏冷。及其他上述各症。不難雲消霧釋。痊癒無遺。
自發見黑菲菌劑後。經過僅閱數年之今日。已佔治療消化器系疾患之
王位。爲世界學界所共確認。至其較諸從來之對症的各種藥劑。有何
等優秀之効驗。則事實昭昭。足資憑信。

結核

黑菲菌劑「若素」。投於結核及其他消耗
性疾患。顯著効能者。緣此劑之作用。足
以使胃腸機能。趨於強健。增進榮養。
其所貢獻。固非鮮淺。此外尤不可忽
視者。因提加抗毒素增進殺菌力對付原菌。倶有積極的治療力
是也。
黃白血球能獲食諸凡病原菌之現象。既爲人所周知之事實。因
服用「若素」。除使白血球益加滋旺外。激增抗毒素及滯菌素等。
而更使衰耗之体細胞。得以滿醒活潑。並使之新陳代謝。愈呈旺
盛。而與白血球相互爲用。增進抗病力。殺滅病原菌。歸滿腸內。
擊挫結核菌之勢力。以致症狀趨於輕快。一向來之療法。非無增
進身體抵抗病力之計。投以克瓦雅哥爾劑。及滋養强壯劑等之對症
的藥劑。然僅研究於其間接方法。不無隔靴搔癢之感。
今既有黑菲菌劑「若素」之發見。誠
可謂爲結核療法上之一大光明矣。

大衆藥價

若素

三十日量……日金一元六角（用量一日三・〇瓦—內裝九〇瓦）

粉末—二七〇瓦 日金四元五角

錠劑—三〇〇錠 日金一元六角 一〇〇〇錠日金五元

總發賣店 榮養與育兒之會 日本東京芝公園十一號地

海外代理店 三井洋行

▲支店出張所所在地 大連 奉天 長春 吉林 哈爾濱 天津 北京 青島 上海 漢口 香港 西貢 馬尼剌 曼谷 新嘉坡 蘭貢 加爾谷答 巴塔維亞 蘇拉巴雅 悉尼 墨耳鉢恩 孟買 倫敦 紐約 舊金山 西特爾

滿洲代理店 日本賣藥株式會社 大連市濱花町

如就近藥店、此藥脫銷時、可直接向三井洋行各地支店或日本賣藥株式會社大連支店、去函購買、繳買一瓶郵費亦由支店或會社負擔急速送上

奉天

總會設於警廳 治安維持會

各縣同時設立分會 公布組織章程三條

奉天省公署警務廳爲肅清匪患計乃成立治安維持會總部設警務廳內當通令各縣同時成立分會並頒佈組織章程三條茲覓得於下

（一）宗旨 設法維持良民不遽匪化勸導匪團繳械歸農依最善之努力速爲恢復地方原狀維持地方永久治安爲宗旨

（二）組織 以縣長爲會長由各機關在職人員推選若干委員組織之至多不得過十人有名望之士紳亦可加入但一律不支薪俸紳士將來請獎

（三）連絡 往來公文仍用縣長兼會長名義諸事以縣公署爲主體借用縣印上與省治安維持會下與各區村長副取緊密之連絡各匪團請求歸順者均以該會接洽辦理但結果須經奉天維持會許可云

不准額外苛派征收

省當局查現在人民生活異常艱窘所有警察征收各種地方捐款及營業牌照等費均經呈准按章辦理不准額外擅立名目苛派征收會經通令在案深恐各屬日久玩生難免陽奉陰違之弊特於三日通令各市縣長嚴行查禁以維民命倘有必須征者亦應事前呈經核准後方可實行否則即以藉端勒索從重罰辦以杜流弊而維民生

調查退職之官佐及士兵

省公署案奉大滿洲國軍政部訓令爲各省市退職官佐退士兵尚無眞確調查統計茲特製頒調查表式飭即詳查填報以備考核減省長奉此已於三日通令各市縣遵照查填具報以憑報部云

瀋陽縣催征旅費之規定 日內即出發

瀋陽縣派員下鄉催征一節已誌前報刻該縣規定下鄉催征旅費覓得於下下鄉催徵糧捐旅費辦法

一、下鄉催徵委員解送票款只限火車費及自縣公署至火車站之馬車費每月至多不過五次

二、此村赴彼村不給旅費

三、隨同委員下鄉員書只限來回一次自催徵之日起至結束之日止但中途被調換者得給旅費

四、請領旅費每至月終前五六日按照手續備具單據由縣請領

九月份戶口 國人比上月減 外僑却增加

奉天市人口較八月間減少約一萬餘名考其原因實因鄉間漸次平靜避難來省人數陸續回里前將九月分戶口統計得如下本國人全市計六一四二一戶男二〇九二一一名女一二一六二二口共計三三一萬〇八百三十三名外僑共一〇三五戶男四二〇五名女二二〇二口共計七千四百〇七名比較八月份本國人減二九八一戶男減八五七八名女減三八二二口共減一萬二千四百名外僑較上月增二五戶男增二四名女增一〇五口共增一百廿九名云

虎列拉業已消滅 停止防疫工作

所有人員一律停止辦公 結束前之檢疫宣講報告

奉天市府公署衛生處當虎疫盛行之時深恐市民罹此危症舉全力禦防虎疫之傳入特組織防疫委員會努力工作成績大有可觀迺以天氣漸冷虎疫因而絕跡該會因此亦無存在之必要遂於十月一日實行停止工作茲誌其結束前後之情形如左

本署臨時防疫工作全部結束

查本署前以近日以來據檢疫報告以及各區係方面情報虎疫確乎大見減殺今後之防疫工作如何進行自應因時制宜以免虛糜當經函請奉天省臨時防疫委員會對於防疫工作如何進行請先期示知以便準備並刊誌本報除隔離所早經撤銷外茲經由警務廳會同由九月末停止防疫工作所有從事人員即由九月末停止辦公業經分飭各臨時防疫醫官檢疫員宣講員檢查員等一律由十月一日起停止工作以資結束所有一切結束事宜現正辦理中茲因九月三十日各員仍照常服務時將其工作披露於左

檢疫報告 近日據各防疫醫官及各邊門固定檢疫員報告仍無新發生之虎疫患者或類似之病人發生云

宣講員工作報告 九月三十日宣講員周崇吉宣講場所大西關大茶館會友茶社 宣講員李毅芳宣講場所中街公餘茶社萬花軒福興茶社 宣講員趙治平宣講場所小東關玉記茶社西海軒順興茶社 宣講員陸炳寅宣講場所德泰軒吉祥茶社

檢查員工作報告 九月三十日檢查員張國樑檢查地點小東關菜行菜商及肉商六十餘家

附誌 本署防疫工作既於九月末實行停止除關於此次防疫事項有公布之必要者另行公布外防疫報亦即日停刊

法院旁聽記

既負有擔保責任 何不代還債務

上訴謂債權債務係一人 自不庸代還以免添麻煩

有朱廣仁者因爲人擔保債務及至債務人無力償還債權人聲訴於法院法院即依法判令承保人履行擔負責任朱廣仁不服更行上訴朱廣仁因病不能到廳委託表弟王成善代理上訴被告爲債權者魏尚武魏亦因病未出庭由魏妻魏韓氏代理答辯債務人起訴之理由即一朱廣仁所擔保之債務人係協利達昌記而協利達昌記又係益昌亨所支設魏尚武即益昌亨之財東似此自己買賣借自己財東錢本可轉分二魏尚武又係外鄉人氏代償彼之債務後又須向彼討債如朱代償債務後則魏究住於何處不別討索故請求在未取得債權之先（即未代償債務債權未移轉）先使魏尚武履行債務但據魏之代理人魏韓氏稱本人固在益昌亨投資然益昌亨之資本不下萬餘自身不過只投二百元耳既或財屢行債務本人亦不能擔負若多也又況協利達昌記是誰所支抑誰開設本人毫不得知亦未聞爲益昌亨之支設雙方辯論中點即在協利達昌記是否益昌亨所開而魏尚武是否自已開設益昌亨是否尚有其他人投資而魏之投資是否止此二百元等個中頗饒曲折茲誌之於後

問王成善多大歲數答二十五歲問住什麼地方答住小西關三井洋行住地方問朱廣仁與你什麼關係答我們是兩姨弟兄問關於本案的事實你都知道嗎答都知道問你上訴的理由是什麼答原來協利達昌記在民國十七年十二月十六日借魏尚武大洋一千元言明每月按二分五厘利息三個月爲期朱廣仁爲承還保人來協利達昌記（後簡稱昌記）因生意不佳竟至期未能清償債務以至於十九年臘月竟行關閉當未黃以先擔保人會屢次向昌記執事人追索該執事人稱本櫃借財東錢無須必這樣追討並言已與財東說過故而不疑亦不加追索矣問執事姓什麼現在什麼地方答不知道問在原審判係履行擔保責任你又告魏尚武是什麼原因答因爲魏尚武是益昌亨的財東而協利達昌記又是益昌亨的支號這樣一來魏尚武豈非昌記之財東乎換言之即昌記借魏某之錢再進一步說即魏某借魏某人自己之錢既如此豈非債權人與債務人均屬一人乎既屬一人原審判我代還魏某債務將來我還得向魏某人討債此多一層手續更魏係鄉人我還他錢後他往那去是一問題他能不能還起我又是一問題豈不多好幾層的麻煩嗎問在法律上擔保人替債務人還債後稱債權移轉擔保人始能取得債權與原債權享有同樣權利你現在既來代債人履行債務竟先令債務人履行債務在法律上說不通答此案債務係屬一人既屬一個人則移轉與否似不成重要問題語畢更舉大理院判例但因風馬牛不相及未受採納問你說協利達是益昌亨開的有什麼證據答證據倒有第一昌記黃的時候一切舖墊存物均經益昌亨號拍賣第二總會存有昌記賬簿顯明昌記確係益昌亨所開問魏韓氏多大歲數答卅歲問住什麼地方答住小西關茂林賓館問你丈夫叫什麼名字答我丈夫叫魏尚武問益昌亨是什麼買賣答是染房問你借給昌記是多少錢答是一千元原本月利二分五厘三個月爲期問到期你沒去找昌記要錢嗎答我借錢時從朱廣仁要錢時還是從朱廣仁我到期向朱廣仁要錢朱說不必着急早晚准能還上他不還我還到現在怎麼竟不還了呢問益昌亨是你自己開的或是還有其他人呢答昌益亨是一百元一股我們只兩股比較起來我們是小小財東呢問有多少股答一共一萬多之資本呢股東有多少可不詳細但此外還有誰呢答那可不詳問你知道的有誰答有韓實堂朱廣仁等問朱廣仁也是益昌亨財東嗎答他還是大股東呢問他有多少股答不詳細問昌記是益昌亨的支號嗎答並不知道問至此宣告辯論終結定期再審云

每十日呈報一次 各縣剿匪情況

緊急事項可以隨時呈報 警廳令務須撲滅而後已

奉天省警務廳以當茲青紗障期內匪徒有恃無恐甚於他時邇據地方爲患至鉅茲查時屆老秋收穫之期轉瞬青紗障倒胡匪失其屏幛正宜剿捕之時特於三日通飭各縣長各警務局長督飭所屬舉行嚴厲剿捕務須捕滅而後已並須將剿辦情況每十日呈報一次緊急事項隨時呈報以便有所考核云

實業廳調查 電燈廠組織 令報耕作季報

奉天省公署實業廳查各縣電燈廠組織及營業狀況一案各縣多已呈報惟新民等十七縣迄今兩月尚未呈覆已由該廳通令各該縣遵照前發表格查填速報以重功令奉天省公署實業廳奉實業部令爲奉天全省各縣霜降耕作狀況季報及縣農況報告書頒發冊式令轉飭填報已由該廳通令各縣限於十月廿四日以前依限照冊查填分報部廳核辦

四鄉電話 修理完竣 費兩千餘元 由各區擔任

瀋陽縣修理四鄉電話等情已兩誌本報刻已四鄉修葺完竣電話完全靈通共需經費大洋兩千八百元由各區擔任云

各種車牌製齊 各車戶領取 瀋陽縣之佈告

瀋陽縣公署奉民政廳訓令民字第二九四號內開爲令遵事案查各縣應用車牌前經本廳函託第一監獄代鑄並經通令查報應需各種車牌數目在案所有各種車牌現已一部分製齊工本定爲每斤現大洋一角五分應由各縣請領並即按照規定工本價繳款以憑核發再各縣倘有未報應需車牌片數者自奉令後並即詳報備考除分行外合令該縣遵照此令等

瀋陽警察隊搜山 訪友受重傷 滿塘溝已無匪

瀋陽縣警察隊在大窪之窪地方與匪接仗等情已詳見昨報茲據續報匪人敗退滿塘溝一帶被警隊攻擊潰散匪首訪友受重傷當場擊斃十餘名並活捉砲手張玉泉一名餘匪有竄往山上之說於是由省城保安第一大隊及警察馬隊並瀋陽縣警察隊搜山云

常局長凱旋 報告剿匪經過

瀋陽縣警務局長常蔭槐帶四鄉剿匪等情已詳見前報刻四鄉匪人遠竄常局長於本月四日午後返奉向警務廳報告一切云

瀋陽警察廳 槍決五盜犯

瀋陽警察廳頃奉警務廳命令

奉山路消息

（一）填報出納款目 奉山路局前奉交通部令飭將該局每月運輸貨及旅客費之收入款目分別填報該局業已將運輸費旅客費款目詳細填齊每月之一日呈報交通部備核云

（二）愼重員司請假 奉山路局事務處查近來各段站員司每有託病請假他往延不歸職者長此以往殊屬非是爰特飭令各主管人員此後嚴加限制如再有上項情事一經查實以曠職論各主管人員亦不得辭其咎云

（三）注意沿線匪警 奉山路局關局長近爲維持本路沿線治安起見特規定嗣後各段站或附近倘有發生匪警一經查覺須立即用電話報告以便派護路軍追剿勿稍疏懈云

祇因其姊有遺言 竟誣姊丈謀害

胞妹及堂弟出頭告發 王龍韶供出姦情

省城大北關榆樹胡同內不通行胡同門牌二六號住戶王龍韶年三十一歲瀋陽縣人娶妻張氏年三十四歲生一女名佳顏王某原在某機關充差時下賦閒夫妻間尙稱和睦惟於去年八月間被其岳父張某將王某妻女接至屯中彼此均可照應其時兩家均有槍械夜間更替巡守至九月三日晚十時許王某與岳父正在打更之際王某忽想吸紙煙入屋去取見伊妻與堂內弟張鴻奎正在伊舖上二人在一被內作苟且之事王某一見當時大怒回用手槍射擊未中伊妻已起上前將王某抱着跪地苦苦哀求下次不敢等語王某一時心軟並兼與自己名譽攸關故而忍氣作罷並未聲張他人不得而知也數日後即搬回現住所但夫婦間從此發生意見嗣後不准張氏至岳家串門按此舉亦是人之常情但張氏並不知恥將廉恥二字拋與九霄之外每趁王某不備彼即偸至娘家暗會情人亦非一次日前又要偸走被王某查覺當將阻並說你這娘們眞正無恥跟你叔伯兄弟個個辦的好事眞可謂利慾不外溢了張氏羞愧之下遂說道好吧你也不用說這些個話我必對得起你就是啦但張氏素有經血不調心口痛疼等症時常發犯於日前生氣後又犯斯症遂在大北關德本堂請來醫士李某診視服藥已經數劑惟不見效據云所言服藥最好是空心方有效驗其時城北各地屢有匪訊張氏之母與伊妹趙張氏於十餘日前均來城避匪即暫寓王家抓藥時王某與岳母同往此係舊八月廿九日事也至下午煎藥係張氏自親並王某暨小姨趙張氏均在側一連將三回藥均行煎好惟從先生之話空心服藥方能見效因張氏喫完地瓜爲時未久故當晚並未服藥至一日早七時許始服頭遍藥此時王某已赴街辦事張氏服下此藥後伊妹趙張氏說道我服下此藥覺着肚腸痛疼我與你姊夫無點犯心的地方大概藥內有你姊夫下了毒藥啦我死之後你可與我出氣言畢即痛不可忍責時死去其妹趙張氏見姊果死遂將餘藥藏起以作憑證並四出找尋王某道將王某找回說明該所報告此時已至買家園子用王某將找彼理論而警察士供稱素日有腎寒等症當時自已的藥煎得將渣滓倒出民即自已的藥致藥內有毒與否不知並將以上其妻之醜事完全供出該所長復訊趙張氏曰何知伊姊服毒是你姑夫所害呢你可有男人來王家串門有多少日子了趙張氏供稱年二十一歲男人鍾趙景芝現住城北望寶屯人來城避匪已十餘日復將伊姐臨死之言說了一遍並言將藥藏起此時藥方不見被何人倒了該所長當轉請地檢處派檢查官劉某協同檢驗確實張毒而死惟未悉是何毒物該所長見事關人命並兩造各持理由遂備文送至五署經署長審訊兩造所供如前惟已死張氏之堂弟張鴻奎亦在嫌疑之內並與趙張氏呈詞指控王某遂又供道妻張氏服毒身死彼娘家父母兄弟大有人在何不出頭控告而由堂弟及已出門之妹出首呈見有可疑之處該署長見王某理直氣壯已知大概遂不復問將原被告人派警送交警察廳審訊案據傍觀者言張氏私通乃弟被王堵獲他人不知直到張氏服毒後王某被訊無法始將眞情供出並張氏服毒純係自已所爲因本夫屢次醜語羞之故萌短見致其妹趙張氏不過聽伊姊臨死之一言欲代其姊出氣推張鴻奎據王某所供彼係姦夫禍首此次彼既出首代抱不平想該廳司法人員均甚精明強幹一經堂訊是非曲直自然明矣

瑣事拾零

△竊案三起捉獲一賊 省城商埠九緯路西頭富貴里路東住戶湯姓於三日午後至自强里串門將街門鎖上而去豈知被賊人偵悉將鎖扭壞入屋由櫃中取出大洋二十五元正在翻之際時値前院黃姓赴湯家串門見賊人正在亂翻不覺驚呼之際賊道有賊啦抽身向外逃其時賊人聞聲亦即飛跑而逃湯氏歸來始知被竊但若不是黃姓婦人將賊沖回室中物品亦將偸空矣眞不幸中之大幸也

月之一日下午一時許大東城門北甕隧順城街門牌一百六十六號房住有鞋匠梁會臣居後有門臨街有偸兒光顧乘其不備潛入房中被梁瞥見大吃驚慌忙走出向北拔步奔去和有賊偸兒任何物件未竊得待梁追出時已不見踪影云

警察三區大東邊門分所管界紳樹胡同東口路北大門張公館外院堆有木板甚多月之二日下午三時許有一中年乞丐由院內竊去木板一塊方出大門正遇警察巡邏（和）該警見乞丐揹木板由院內匆匆走出知係竊者當即捉住一院中人聞聲齊集將該乞丐打一頓遂由該警將其連同贓物帶往分所法辦云

查木材標本 實業廳之通令

實業廳通令各縣附表飭將境內所有各種木材之名稱產地年齡品質及用途照表製成標本限十日內呈廳以備呈實業部云

地方稅劃歸稅署後 田賦由縣代徵

剪課及船捐仍歸中央 轉飭各商號遵章繳納

營業牲畜牙當煙酒等稅明令公布奉天省於十一日劃歸稅務署省城稅捐局亦與市商會轉飭各商號照部令於十月一日遵章繳納各稅稅務署又令田賦則由各縣代收至鐵法營口安東各縣關於剪四課亦歸中縣辦理刻爲劃一起見仍歸中央統一由稅局徵收云云

遼源

意圖逃過河西岸 義勇匪首被擒

于淮川等已解送憲兵隊 保安警備會剿奏凱歸來

於本月二十一日早三點忽有義勇匪軍大刀紅槍等匪共二千餘人擁入城佔據縣署地方法院公安局第十監獄各機關更圖闖攻興安南分省公署五點鐘時進攻該省公署內衛隊及員書奮力互擊當場斃匪軍上校團長單紀德一名其他胡匪五名並擊傷多名又有日本軍協擊匪不得引衆退卻省署得以保全當時大部雖已退却而仍潛伏之勢所近並無由縣署掠去槍彈多數增加實力有再來攻城之勢興安省探知情急調錢家店蒙古警備軍二百名來城駐防以資鎭撫並在該軍未到之前以事態急迫又調科左後旗（即博王旗）保安隊七百名前來先開到會同日軍出剿匪團此時博旗保安隊亦通信前進塔長白衣拉帶兵至一顆樹站西河口遇義勇匪軍司令于海川率匪夥四五十名意圖渡河西竄當被阻擊同時保安隊蒙長僅那得耗即率衛隊及騎隊兩當於是日下午八旬鐘抵大營子見匪衆過河西岸下令包圍隨後警備軍當場將義勇匪軍司令于海川及其他首魁文字三名並夥黨等二十名俱各生擒並當場格斃數名餘匪逃竄該團長與隊長等凱旋晉縣將交獲匪軍要犯于海川等解交駐鄭日本憲兵隊現正審訊中

馬段長於車上 親身捉胡匪

解送路警處

寬城子中東路路警第六段段長馬獻圖君自到任以來對於全段警務力加整飭最近鑑於哈長胡匪猖獗故不得不親赴各站視查一面指揮官警嚴加防範一面偵查車上混跡匪人該段長最近又親赴各站視查於本月一日始自窰門乘第三次車回寬抵一間堡小站警見有二人形色可疑倉皇登車該段長立即率警上前盤詰二人語支離嫌疑重大遂即飭警拘押返署詳加審訊一名朱長勝係一間堡一帶匪首平安之表弟一名玉占貴報字天友亦向在平安股內爲匪供認不諱當經該段轉送哈埠路警處依法懲辦云該段長如此精明幹練不愧職哈長一線此後行旅可高枕無憂矣

新京

慶祝大會將屆期 各機關籌備忙

迭開會議佈置務期周密 萬民歡樂必有特別盛況

新京特別市政公署爲籌備承認我國慶祝賀日本芳隣九節全國大慶祝於籌備一切慶祝事項努力倡辦以與萬民同樂然對於一切佈置慶祝禮儀甚爲隆繁曾於日前召集本京各機關各首腦迭次開會以期計論周密而重大典本京各機關如新京市公安局長長春縣公署長長春市商會均有擬負各樣雜技以彰大典以上機關日下正竭力籌辦中想屆時當呈希有之盛況也

私匿子彈犯 帶憲兵隊訊辦

新京憲兵分隊城內日本分遣隊上等兵塚本氏於本月二日偕同長春市公安局督察員赴學古氏巡視中發覺城內西三道街住戶李子林家有隱匿彈藥之嫌疑當即入內搜查當場檢獲手槍子彈十一粒因其來歷不明亟須詳究當即帶警訊辦云云

延吉

王德林匪擬擊延邊 日軍大舉追剿

匪向老爺嶺方面潰逃

救國軍王德林部下約五千名近集於汪清羅子溝方面決意襲擊延邊之各重要都市已派二千餘先鋒隊南下集於小城子小三岔口及北蛤蟆塘一帶駐延日軍司令部得報後即通知各處軍隊於廿四日池田（〇）隊山砲隊機關槍隊工兵隊駐龍井村之坂田〇〇隊駐營子之工兵隊赴汪清之北部守備隊均大舉出動分赴蛤蟆塘地方駐宿一夜即於二十五日天未明在該地密林中一尋當遇救國軍三百餘衆戰多時斃匪甚衆餘匪遂向老爺嶺方面潰走日軍刻仍追擊云又訊安圖縣青山里有自稱王德林部下之三十名於上南溝地方與久在該地掠奪之賊匪青山派十一名交戰二小時被擊斃十名一名重傷逃去被匪綁去之程國志亦中流彈而已蟠居附近之匪賊頭目平東好佔東洋青山等皆率部下向廣浦村方面潰走救國軍追擊

關東軍司令部 尹大尉來延

關東軍司令部屬尹大尉於月之二十五日來延下榻於間島旅館繼而拜訪滿日各機關首領云

彭偵緝隊長 驗道歸來

延吉警察廳偵緝隊長彭益田氏奉令赴頭龍南埠勘驗縣公署前修之橋梁道路彭氏當同經手人徐耀廷張松年等按段勘查所修道路上鋪砂石共建橋樑二十五座工料切確堅實刻已驗竣於日昨（二十五）即行返延覆命云

警察教練所 徵集教材

延吉警察教練所所長崔玉斑氏因該所所授之黨義不適於新國家制度特函吉林奉天哈爾濱等警官學校及各教練所與以教材講義以便參考俾資借鏡云

安東

胡匪攻陷 東溝鎮

綁去分署長

安東縣四區大東溝鎮屢爲匪人所肆擾商民備受困苦已無生活餘地茲聞昨一日早四時又被李子榮帮所襲擊竟將西警察四分署長掠去至五時餘退去公安隊長聞已率隊往剿中矣

戒嚴解除後 戶口之檢查

通令特別注意

安東縣軍警會議於九一八舉行特別戒嚴市內賴以安謐已誌前報茲以解除戒嚴期後市警察署督察長慶紹班乃以市內謠言仍不稍息加以鄉區匪類頻傳且市內爲中外交通人煙稠密特恐一般不良份子乘隙行動爲防患未然計因通令各分所所屬小店伙房商民戶口均須特別注意檢查以維公共治安云

本社啓事

分社若以現大洋以外錢鈔匯交本社時按左列行市

▲今日之行市

大洋兌金票	八三、〇〇
大洋兌鈔票	九四、五〇
大洋兌小洋	一二〇、五〇

經理部啓

瑞康貨店

舉行秋季

大減價七天

自國曆十月二日起

各貨照原碼 一律再打八五扣

大連市奧町五一

零售部電話 六九五六番

批發部電話長六四〇八番

海城

招集會員開會議
卍會籌備冬賑
當場捐得巨欵及高粮
各界亦必將聞風興起

本縣紅萬字會其惟一宗旨即是倡道慈善今歲海城疊遭胡匪蹂躪莊稼至今尙未割完更彙胡匪充斥秋潦浸淫民衆益形顛連約料本歲冬季之哀鴻較上年更有甚焉該會會長李光輝等有鑒及此特於九月一日在卍會會議廳召集在會人員開催冬季賑濟災民會議以揚卍譽好在職修各方率以慈惠爲懷當場捐助大洋兩千餘元高粮一百餘石有此良好成績足徵衆善士以救饑拯溺爲天職矣但吾海風稱慈善區域對於施衣賑粮決不讓卍會人員專美於前轉瞬寒風刺骨飢火熾心則少衣缺食之痛苦同胞必至老弱變成餓鬼壯者流於盜匪將來浩劫之慘有甚於目下者矣深望慈善爲懷之仁人善士慨解義囊廣施仁粟提前準備少吃一斗粮多活一條命語云爲善降祥有如影嚮天道好還決不耗爽匣也如有善士肯作德者即請將粮交卍會代賑亦無不可也

九區之水災
平地水深數尺
路上幾斷行人

邑警務第九區自客冬被匪徒攻陷大事焚掠後雖經官軍奪還然未幾仍淪於匪手直至而今鄉民仍無敢回市者所餘不過一般赤貧之輩耳災情至此已可慨見不意近日秋霖爲患遼河漲水平地水深數尺路上幾斷行人窪下之地已割稼禾均被淹沒將來無衣無食之貧民何以求活深望當局者想一補救之法以免饑苦同胞流離失所也可

葦天退出蓋境
盤踞第四區
令派隊討伐

於十月一日午前九時四十分據四區探警報告匪首葦天佐勝等前在蓋界之湯池鎭據地自雄嗣被該縣大隊長牛某痛剿之後現已由蓋界竄入我邑之第四區小歲寨其部下黨羽約在四百餘名槍械很爲齊全但目下尙無搶掠情事聞官方接得斯項確訊已着凌大隊長火速派隊討伐云

凌隊牢隊歸來

本縣警務總局長以附城匪不時發生小幫胡匪擾擾不已遂令大隊長帶步兵一隊回城以便剿除故凌氏於二日早帶隊歸來矣

三個區請安電話

本縣二區八岔溝九區耿庄子十區馬蹄屯三處村長以胡匪不時騷擾區村若不安設電話之訓匪人來時難得靈敏之報告爲提前準備計特向縣公署請求按設電話於重要主村以作防匪之利器聞業經當局許可着其迅速籌備欵項以便從事架設云云

營口

編成水上警察隊
保護河道安全
幹警八十名乘駿通艦
已向田莊台方面出動

遼河水上警察局以水上防務關係重要茲調派幹警八十名警長數員全武裝乘駿通砲艦向田庄台方面出動編成警察隊歸第二分局長指揮專事巡緝盜匪以保河道安寧云

民政部布告
勵行清潔中
市政課則准許
糞廠移入市內

在本埠市政課准將大糞廠由市外遷回市內的今日不圖我滿洲國之秉鈞衛者愛民如命施政有方因營口爲發生虎列拉之起源竟能制定暫行令二十二條以責成地方官民勵行清潔努力衛生立法極週預防甚切茲將民政部煌煌之佈告擇要錄列於後留心政治之士大夫得勿爲之深慨乎

民政部佈告(衛字第一號)

爲佈告事查虎列拉(霍亂)爲一種流行最烈之病自侵入國境以來初發生於營口大連漸蔓延至滿鐵沿線近則遠鄉僻壤亦時有此疫發生人民死亡者前後相繼通遼一隅據報已死亡百餘人之多爲害之烈令人駭懼本部職司全國衛生於惡疫初發之際即通令各省區嚴加防範一面設立檢疫所分派醫官隨處檢查治療茲復制定預防虎列拉(霍亂)暫行令二十二條呈奉國務院指令第五號內開呈暨附件均悉准如所擬辦理仰即以部令通飭各省區遵照可也附件存此令等因奉此除分行外合將條文刊佈於後仰各商民人等一體週知事關防範惡疫務須遵守以期早日撲滅切切此佈

謹按條文繁冗不及備載惟查暫行令第十九條內開該處官署應勵行一般之清潔掃除並對於預防虎列拉流行之衛生思想應努力普及之第二十條內開如有違反本令者罰六個月以下之徒刑或罰一日以上一百元以下拘役或科一元以上百元以下之罰金云云民政部關於衛生本來特別嚴重市政課對于糞廠偏能格外通融

岫岩警隊逼近海境
嚴防軌外行動
劉分局長電告該縣情況
專事防匪並無其他用意

於月之一日警務督察長劉程九接二區自衛團吳盛春報告云岫岩縣新編之公安隊五百近日移於該邑西首之大小偏嶺松坨子茶棚村一帶駐紮距我邑小孤山子蔡家溝僅七里許其舉動趨向甚爲可疑將來是否發生別項問題尙未可知故特派員報告希警務當局特別注意聞警務局已令二區自衛團嚴加防範矣

左右營長夏德田連長李星三槍支不甚齊全其服裝概係灰色云云聞縣局長已令劉分局長嚴加防範以免若輩侵至我邑云

又訊本縣警務局前得二區報告謂岫警務游擊隊逼近我邑之蔡家溝小孤山子一帶各等情曾誌前報茲於月之二日午前十一時四十分警務督察處接二區八岔溝分局長劉維玉由析城以電話報告前數日奉局長電令探察岫岩縣之公安隊有逼近我邑消息着速偵察具報等因奉此當派警士周作林韓守獻等出探尋即到岫界之分水嶺宗坨子大房身等處刺探據該地鄉民云於九月卅日由岫岩縣派來步兵一營至該界之羊拉峪一帶駐防云及行至宗坨子忽接到岫岩縣長命令着暫行停止前進並聞此項軍隊係專意防匪並無其他用意等云其兵數約在二百名

被匪徒所迫
多流入岐途
西幾區之良民

本縣所獲之胡匪強半係西幾區之農民一罹法網輒難倖免然若不嚴懲則若輩更肆無忌憚矣茲據西首來人云刻間被匪徒所迫因而流於岐途者實繁有徒誠所謂載胥及溺者矣

財局奉到訓令
國稅即交還

本縣財務局前接財務監督訓令着將經收之稅畜煙酒當業各捐稅交還稅捐局各節曾誌前報茲聞財政當局以其中尙有自重行請示者故曾備文上憲請示辦法聞此項訓令業已頒到着該局按指定之各項稅目即日交還以清界限云

其故何在殊難索解誠大怪而特怪哉

防疫將解除
請領防疫費

本縣防疫委員會現以疫病消滅定于日內解除防疫事宜茲聞田庄台臨時防疫委員會因台街虎疫消滅業已解除防疫矣又訊臨時防疫委員會辦理防疫需用藥品開銷三萬餘元已領到一萬二千元餘若防疫楊委員長因結束在即昨已派員赴省請領矣

鹽務署續招傭員

駐營鹽務署前招考傭員等情已迭誌本報茲聞鹽務署雖息刻正需人之際定于日內擬續行招考大批傭員一般有志青年聞之無不踴躍云

遼陽

一局考查
購製軍衣
定辦公時間
訓練警士

警務一分局長許少伯攷查現在四外鄉團紛々來城購製軍衣若不嚴加攷查來源深恐流入匪人之手易生禍端遂于十月一日令所屬各門分所長凡持軍衣出城未有護照及該管區局長證明者不准出城務將該人送局以便訊辦云

各警士多有新補存一集合即參差無序殊屬不成事體當定于十月一日令搜查隊長督飭班長每日午後三句鐘操演警士兩小時用資整頓俾各具有警察風紀以期完善云

警務一分局長許少伯以近來業到三秋晝間頗形見短對于辦公時間亦應略加更改當于十月一日起每日早九點鐘時上班晚四點鐘下班不許遲到早退致慢公務每日值班二人專司收容案件及登記報告事項勿稍遠離等語已牌示仰各遵照云

洮南

警務局調查
秋季之戶口

本邑警務局局長許越衡氏近查秋季戶口將屆調查之期該局業已印製戶口表冊及門牌等若干份現已訂做完竣於昨月之廿六日訓令各分局遣人來局具領以資應用並仰督飭所屬認眞辦理不得敷衍塞責致干咎戾查該局長縣心民瘼於斯可見矣

撫順

正籌妥食宿辦法
促難民速歸里
否則由縣僱人收割五穀
縣署佈告於十日內報到

本縣附郭因遭匪劫各村房舍無存民戶逃散夏縣長近派公員分赴各村揭旗設所招撫難民回村急速收割禾稼并自本月一日起限期十日爲報到期間如逾期不歸即由縣雇人收割以免委棄茲特張貼布告俾衆週知爰錄其布告如下爲佈告事照得日前因匪被災各村民食住無所逃避他鄉極堪憫惻現當五穀告成應各回本村安心刈獲勿再徘徊岐途心存觀望本縣即日委派委員分赴各災村揭旗設所招撫難民各該民等即至該揭旗處報到速歸來本署業已電省請領賑鉅爲該民等妥籌食宿方法俾謀居棲并由縣限定自本月一日至十日爲登記報名到期間如逾期不歸各村禾稼即由縣雇人收割不能任其委棄終歲勤劬幸獲有秋萬勿自誤事關攤產須切實信賴本縣速即歸村至粟家溝村將來不另設村各該村民應赴千金堡或臨近各村招撫所報到爲要本縣業經商得友邦各當局同情援助此後保障絕無絲毫危險各村民等速即安心各理生業勿存疑懼自誤前途爲此布告仰各凛遵勿違切切此佈

鐵嶺

康平辦公處
業已開始辦公

康平縣公署現因匪勢猖獗無法辦公乃准當局在鐵嶺設臨時辦公處茲於日昨開始辦公所有一切案件均在本處代爲收轉

楊縣長因公晉省

縣長楊宇齊氏現有要公必須面稟當局乃於日前電請省府已承批准當於本月一日晉省

東路發現股匪
警隊已往剿

邑東葦菜峪一帶突有亞洲鄉匪人一千餘名向前挺進窺視縣城當局聞訊馳派丐步全隊前往痛剿諒此小醜不難一鼓蕩平云

姜隊長克盡職守

自警團中隊長姜紹文氏久歷軍警各界武力著長自任隊長以來對于職務矢勤矢慎對於部屬訓誡有方故每次校閱該隊均佔優勝足證該隊長待遇有方訓練得法云

四平街

闖入二胡匪
襪子工廠被搶

道東分所後洋襪子工廠主人張季康於一號晚九時許闖入胡匪二名各執槍械搶去現大洋票四百零九元別無他物已經報告於公安局嚴加偵察云

近日之匪訊
大幫要求保險
小股仍然跳梁

近日大帮匪團均在葉赫站一帶盤踞本埠臨近仍有小帮往來據鄉間來人云現在匪團有向各屯接洽提出條件之說着各屯按地收款每天地出洋三元即不再犯並且保險不准他匪侵犯但屯戶似嫌化消太重有還價二元之說故此刻尙未辦妥將來如何解決猶不可知而小帮胡匪仍是十分猖獗搶掠燒殺時有所聞鄉下之住戶時刻不得安然又兼莊稼未割不能遠離只可冒險守業亦有將女眷送在城內居住者現狀之不安可知也

行素堂筵客
爲設立菜市場

道東有產階級者行素堂即十年前之懷德縣長褚公也當初關本埠時設興市公司褚公爲發起之大股東嗣後分得房產若干自己又創修東市場現在東市場之房產大半爲行素堂所建菜經理人李君海山老成可託經理得法且抱有興通地面之熱心因鑒於菜市地面之設置宜分東西兩市似覺相當應免擁床錯亂不甚雅觀西菜市已在北市場無可更動惟東菜市若設於東市場頗爲相當因於日昨設筵請客提倡其事大約必能達到目的云

瑣聞

△茶園開演影戲

(四平街)東市場四平茶園新到一班驢皮影戲於前日開演惟在白日總比夜間不清觀客亦不踴躍此等影戲率皆關內人組織觀者亦以關里人爲多然亦頗有一種興趣耳

△偷兒慣竊妓女

(長春)頭道溝祝町二等娼窯大觀樓搭住妓女玉香者姿容秀麗艷色可餐前自津沽移幟以來頗承走馬王孫之光顧是以生意興隆收入頗豐查該妓女日前留有宿客姜某者綽號(後頭小五)專以窃盜妓女爲生技自云曾在哈埠某機關充差現住長春驛前福順棧該姜小五留連玉香處數夜一切之開盤住局飲食等花費一文未付突於日前天將拂曉之際乘妓女熟睡之時暗將玉香腕上金鐲一隻潛行竊走遠遁無踪最後被玉香查覺報告警署設法捉賊未悉能可弋獲云

△大陸飯店開幕

(長春)頭道溝大和通五番地實業銀棧舊址樓房近經城內某商業機關滿日資本家出鉅資在該處重建現代合理化之大陸春飯店一處特由北平奉天方面聘到著名庖師精製南北筵席研究現代衛生名馳冀北味壓江南一切價目按照原本出售所有屋內陳設器皿莫不精益求精業於十月一日正式開幕首先招宴日滿双方新聞界要人參觀品評一切之筵席設備並皆佳妙可爲新京首都飯莊業開一新紀元寄語夙昔研究飲食專家盡可前往一試云

△竊犯引交分局

(新京)城內北大街滿洲中央銀行突於本月二日發覺窃案逐經該行之詳細偵查乃判明爲李如山年三十六歲河北大津縣人曾負有重大之嫌疑一再詳訊無訛乃由行方送該李某於第三區區公安分局請求詳加審訊目下正由公安分局詳訊中不允即明眞像云

△窯主私逃被獲

(撫順)千金寨鐵道南艷樂班主劉永祥携其全院妓女四名於十月一日欠債私逃事機不密被債主偵知趕至車站將該窰主劉某及妓女等一並捉獲送至驛商會請求處理當經會長馬交際主任問明雙方情憑不日結束云

△新添兩家錢莊

(普蘭店)同仁街同興合錢莊主人李雅南經理曲日周平安街興業錢莊主人王梅五經理李俊峰俱各資本雄厚久綠商場經營得法想前途發展無可限量云

△花生莊設支櫃

(普蘭店)興業街永合義花生莊經理李聞軒君兩年有爲精明練達其生意騰騰日上近於普街分設支櫃永順義亮甲店登沙河俱有支櫃云

△執事酒醉致死

(延吉)西商埠甲字街仁義和小舖執事八孫占仁年五十五歲因喝酒過量赴丁字街劉宅辦事是晚因泥醉未歸宿于劉宅家劉宅母女借宿鄰宅及次日歸家發見孫某早已絕氣身亡遂報告警察區經法院檢驗確係醉死屍身由其義子尹廷敏成殮標埋云

特別優待期一個月

自十月一號至十月三十一號

爲貴家庭的幸福計

爲貴商號的繁盛計

諸君要點光明耀目的

現在是 更換大泡 添燈再安 的絕好機會

確定六個月以上繼續用燈者照左例特別贈彩優待

一、奉送優美雅致玻璃燈傘

對於再安添燈換大燈泡一律按燈數贈送

二、奉送最高級天威淡氣燈泡

甲　二十瓦特以下的用燈戶贈送天威半磨光燈泡

乙　三十瓦特以上的用燈戶贈送天威淡氣燈泡

三、免收工程手數費

配線本社備辦的用戶工程手數費一律免收

四、免收工程費

配線用戶自備及添燈的用戶材料收實費工程免費

南滿洲電氣株式會社

大連電燈營業所

電話　代表三一四一　營業四〇九〇

如意膏治愈

蘇宮保　文孫之　黃水瘡

廣西蒙山蘇家廟蘇新生君即前清敗法軍於諒山之蘇宮保之公子也近曾致書敝局云『小兒守均前患惡瘡似癬非癬黃水淋漓爛如掌大遍試各藥均無效果後知如意膏之功乃亦試之不料採用數次水乾肌復不久即痂落肉生完全告愈誠神藥也用特書此亦介紹焉』

如意膏係最新科學療膚產品乃用八種珍品配製而成無論皮膚發炎生粒潰爛割破燙傷跌損蚊吮蟲咬一經採用立覺清涼舒適消毒生肌各藥房均有出售或直向上海江西路四五一號韋廉士醫生藥局函購每匣七角六匣三元五角郵費免收

婦人無有康健亦猶樹木無有日光始終不得日光之樹木當然不能結果身體常常患病之婦人亦當然難望其順利生兒故樹木必得照臨無礙之日光方能繁榮而結果婦人必有稠潔壯强之血液方能康健而生兒世上能生此種血液之藥物祇有天下馳名補血健腦聖品韋廉士醫生紅色補丸婦人體虛多病自以爲不育者一服此丸得其補血健腦壯體調經之效而成功爲愉快之母親者不在少數例如杜繼武夫人即其一也

杜君現寓吉林延吉縣官銀號胡同廿二號前任開山屯緝私隊長其來書云『內子前患血虛之症甚見沉重期久閉月信絕無中西各藥服均罔效後試吞韋廉士醫士紅色補丸漸見起色不久諸症若失體復康強信水亦按期而至去年八月又產一兒母子身體均極壯健足見此丸之功予甚爲感激也』

韋廉士醫生紅色補丸治療血虧神經衰弱各症無論老少男女均奏神效各藥房皆有出售或向上海江西路四五一號韋廉士醫生藥局郵購每瓶一元五角六瓶八元中國境內郵費不取

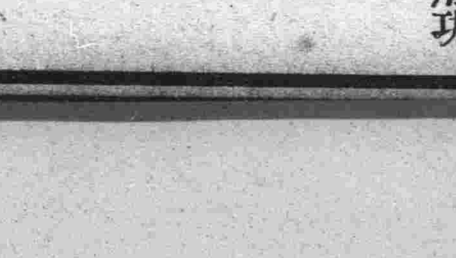

特別警告

茲特鄭重警告大衆切勿購買低價蛋形類似韋廉士醫生紅色補丸之紅丸須記定韋廉士醫生紅色補丸總是裝瓶發行其裝璜如左刊之圖樣從來不散倉出售且永遠不散倉出售病家務要認眞明辨方可免受欺騙而服用功効毫無之僞品也

消閑世界

十和田湖雜詩新涼（物庵 近重 眞澄）

丘頂湖光蕩、檣帆島外過、化工遊戲手、引我涉天河

菖水曰、出神入化、氣格自高

新涼（微潭 久芳 直介）

北窗一枕傲羲皇、快受清風午夢長、窗比白雲怡怡意、最難持贈此新涼

菖水曰、工夫斬新、才人之筆

晚涼（王處 居村 富）

高樹暮蟬歇、碧潭初月浮、呼杯且拋扇、涼動水邊樓

菖水曰、呼杯拋扇、其涼可想

山寺鎖夏（雞邨 飯塚 彥）

青山鎖夏焚王臺、聞說城中漲炎埃、禪榻臥看高德傳、白雲一片忽飛來

菖水曰、天機禪機、老成之筆

水亭夏夕（龍庵 蕗田 安止）

瀟灑振衣坐晚涼、水亭吟望夜雲長、鬧荷風又鬧荷雨、忽入花花葉葉香

辻澤菖水曰、詩有疊字之妙

夜月中的哭聲（金帛）

一輪皎潔的月兒、明晃々的掛在御々的天空、許多閃爍的星兒、亮晶々的立在淡々的雲端、這時花鳥、人…………都休息了、誰也不忍出微末的聲息、打破這靜悄悄的夜深人靜的空氣、可是將眠未眠的我、正在沉思、往事的時候、耳鼓中却被那嫋々的輕風送來了一聲聲似「媽呀！媽呀！」的哭泣哀音、唉！是誰家之浪子！不尋他甜蜜的甜夢？只管這樣的哀鳴！難道家裏遭了不幸？但這幾天也未聽說詩家老人害病唉！討厭極了！還得麻煩成去瞧々、看哪是誰邀來的人兒、滿々的把哭泣之人給圍着、瞧呀！喲！人群之中、被那明亮的月光照着、出了一匹雪也似的白馬、在那裏躺着、一點氣息也不出的給看出「確是死了」馬傍撫屍而哭的、是一個憔悴而皮的老太婆、和個負着重擔之下的苦少年、他倆那倆破着啞的喉嚨、流着血似痛淚、哭訴着說、『馬呀！驚呀！』全家財產所在的馬呀！生活所依賴的馬呀！可惜我連一付藥錢也沒有、也沒處找借、太對不住你了！太對不住你了但上帝呀！上帝！怎不憐我之苦使你的病不治而愈呢？啊！你死了、是離開苦主人而赴天堂了、我將如何呢？馬呀！馬呀！…………啊！一原來是死馬的一幕悲劇呀哈哈！」

噩夢（鳴一）

近幾天來、心中太煩悶了每當課畢之後、一個人靜默而無聊的坐在椅子上、追索些既往之事、忽而歡喜忽而悲哀、忽而心慰、忽而心酸、

105

日語自修講座（轉載禁止）

第三篇 文章

答道「下剩三隻」又另一個學生說「一隻也沒剩下」那一個同答對呢？

「キ(木)ノエダ(枝)ニトリ(鳥)ガゴワ(五羽)井マシタ、ヒト(人)ガテツボウ(鐵砲)デニワ(二羽)ウチマシタ、マトニナンバ(何羽)ノコ(殘)ツテ井マスカ、ヒトリ(一人)ノセイト(生徒)ハテ(手)ヲアゲテサンバ(三羽)ノコ(殘)ツテ井マストコタ(答)ヘマシタ、スルトマタ(又)ヒトリ(一人)ノセイト(生徒)ハテ(手)ヲアゲテイチワ(一羽)モノコ(殘)ツテ井マセントコタ(答)ヘマシタドチラノコ(答)ヘガタダ(正)シイデセヨウカ。

第四章 農家

某鄉有一農家、夫婦間兩男一女。五口人過活。

アル(或)イナカ(田舍)ニイッケン(一軒)ノノウカ(農家)ガアリマシタ、フウフ(夫婦)ノアイダ(間)ニフタリ(二人)ノオトコノコ(男ノ子)トヒトリ(一人)ノオンナノコ(女ノ子)ガアッテゴニン(五人)グラ(暮)シデシタ。

農夫和他的長男每天從早到晚在田地裏盡力的做活有時候也到市場去賣東西。

ノウフ(農夫)トオホ(大)キナオトコノコハマイニチ(毎日)アサ(朝)ハヤ(早)クカラヒ(日)ノク(暮)

所有一切的情感、如波浪般地翻騰着的思潮、花來雜旋於腦海之中、啊啊、環境的不良、能使人感覺着處處之不安心情的憂鬱、能使人從亂着神致之不寧、數年以來飽嘗了境遇和經濟的壓迫、所消耗的精汁眞不少呵一到夜裏頭腦將放在枕兒之上、這些混亂所組的雜湊觀念、鼓蕩着腦海掀起來秋波、擾亂情緒的睡魔、可就光顧而來了、

整天的做孩子王、苦覺難勞而吃苦、到了金烏西墜、玉兔東升的時候、拿上洋油燈、飲幾杯濃厚的查茶、吸兩枝芬芳的紙煙、手執一本李浩吾編的『新教育大綱』、想臥在床上、看他幾頁、但覺一天疲乏、積壓上身來、一個身都不能翻、就沉沉的轉入睡鄉裏去

悠悠忽忽地覺着我一個人滿々的行着、彷彿走到一座山坡之上、舉目四顧遍山都是些蒼翠的松柏、混雜些妖艷的桃李、多年老樹的枝兒牙叉(木旁)着、形似蠕蓋葉兒青翠着、好像綠潤瑪瑙一樣鮮花異草、蒼苔松菌等類、佈山滿野的茂盛着、紅的綠的紫的藍的黃的白的、繽紛相映、快人心意啊！爽人耳目！如此幽美而雅潔的地方實在不易多得、現在我身臨其境、眞覺的羽化而登仙了於是我就手舞足蹈的快樂起來、把我近幾年所鬱積的憂悶、早拋往爪哇國去了、乃舉起衣襟、蹈起腳跟鶴伏鹿行也似的、爬上一處頂高山大的獨立峰頭、引起那破鑼般地喉嚨、高聲朗誦着幾首古歌謠、和近日由西洋傳來的新歌曲、說也奇怪我在平常的日子裏、偶而高興、歌唱起來、從沒有過和諧調、未悉人耳堪聽的那末一回、又和調何救？今日的嗓子、又清又便利、發出來的聲音、清脆可聽、抑揚頓挫處々中節好聽極了！好聽極了！眞想不到、現在、我居然得着歌曲的三昧了、一切的音樂家不都拜在我的下風嗎？哈哈！嗓子也能說話了、嗓子也能聽聲了、世界上的人們眞是不可小觀！呵（未完）

新詩

搗破了的夢（樹芳女士）

—獻給我的老友治車兄—

何處玉笛輕輕驚碎舊夢重映
這哀傷的殘景？
唉可憐你浮慢無情的病魔喲
使我神智昏朦！
淒迷中斷續寥落的往事逼敲
這愴悲的心曲、
誰喲誰會解此塞北茄聲孤鴻
的身世之伶仃、
○ ○ ○
問當初我們爲何在這落寞崎
嶇的漓路相逢？
且爲甚我們識後那纏綿的情
思便絲絲縛纏？
唉這慘悲哀苦的命運祇能將
凝心人兒撥弄、
黯然的街心裏我蹴躇着在尋
你倩麗的芳容、
○ ○ ○
似沈醉般搶悲的心曲隨起了
那零亂的步聲、
來我的哲速收殮起這儘伏着
的蜷體的惡形、
從今你切莫切莫在空間墳墓
之前哀哀飛嘯、
幻夢是我惟一的伴侶將孤魂
或時寄于清風、
○ ○ ○
一鈞似水的秋月却感誘我痛
創的癡弱心靈、
燦着晶眼的繁星喲你們何等
徜徉而且清瑩！
繚繞濃雲般灰色的煙霧散漫
在幽黯的天郊、
呵悲曲在人間映這枯索的枝
影瘦長的人形、
○ ○ ○
骷髏之林園尋不出魔鬼的頭
顱或者是詩豪、
尋不出慘殘的肢體與你麗容
俊俏相擁相抱、
炊煙交愛了殘雲殘雲漠視着
宇宙微微縱笑、
蓬飄的靈魂喲只思着陽春只
思做自由之鳥、
○ ○ ○
悽悽的跟蹤地是進往昨時塞
北家園的荒徑、
但只偉大而黯淡的蒼穹抑汗
我深痛的回夢、
掠着長髮潤着枯唇且喝我最
後幽咽之哀歌、
啊歌聲已傳遍這塞外的瓊宇
知君曾否一聽、
一九三二、九、廿八寫於沙積

遊勝水寺記（安永清）

金坦之東、山陵稠密、而最大者莫若老赫山焉、遼寧之南、廟祠雲集、而最名者亦莫若勝水寺焉、故吾於民國二十一年、歲在壬申、三月既望、又適值廟會演劇之期乃與盟兄作周早餐、六句鐘携手出發、同來此寺、以便遊覽、此地有崇峻嶺、古名碑、又有僧房羅列、雖無西湖之景、亦足以暢懷娛情之興、是日也、天高日晶、惠風和暢、水無波濤而澄鮮木退舊粧而更新、尤足增吾人出遊之無窮興味也、泊至寺下、有石階層々、步々上登、崎嶇數里、茂樹爽之、老幼之人、匍匐而上、你攜我攜、勉至廟院、院中東有古蹟名碑、丈長石座、西有大然石壁、尺餘鏡石、北有一洞名、西北天天然美泉、南有新築南閣、倒坐觀音、景緻絕佳、入其中茲別有天地、友疑而問僧曰、此處非赤壁桃花源乎、僧曰非也、今先生所到之地、即觀音閣也、有何疑哉、猝見紙灰飛騰、香煙飄北、宛如唐庫化蝶之奇景、偶見沸水數盆、炎氣烘烘、諸友不顧清濁、擧水於口、勿急入腹、余曰飢者甘食、渴者甘飲、眞如大肚鬼喝涼水、言此此、諸友皆鼓掌大笑、約有半刻之久於是與友攝衣而升、南閣四顧、遠眺青山四圍、即而垂首下觀、萬丈無涯、誠令人惶然而惶恐者也、既而辭南閣而來、下至於僧房、銀鐺四圍、新旗肆懸、宴客無數於是僧房而至演劇之下、鼓管吹笙、甚有味矣、所演者皆唐清之故事、如他爲君、我爲臣、你忠他奸、你爲兵我爲將、其式與如古代相類友曰、不演今而反演古、豈不倬晝作夜哉、余曰演古以啓後人之不知而曉之、演今人人共喻之何必演哉、況當時君臣皆吃王莽傳蘇、給劉秀辦事、殃國病民、池等之故事焉、可列於演劇者哉、友笑而應之曰、然既而見兩山之坳、人稠密、坐起而諠譁往來皇皇或作臥而談笑、或引吭而歌謠、或弦或鼓其奴々之聲不絕於耳、尋而與々又登高峰、有圓形之石、礎偏閣青草山肴堅固、紛然前陳、同坐相飲、以添古今之盛衰而論當時之潮流、言未極余乃作而退觀、見深谷之兩旁、野芳發而幽香、佳木秀而萌芽、有山梁自得之樂牛羊食草之歡、於是辭高峰登嶽、時翹首而面遐觀、萬里無雲、一片春色、此時此時不覺心曠神怡、乃信口勿歌曰、登高山而遠眺兮主望蒼海之洋洋、步南閣而退觀兮、見人地之茫茫、人馬作來、兮皇皇何樓所肆兮陳列成行一時同坐兮擧酒盃觴、言笑言歡兮甘酒嘗、歌畢與友登南山峰攝衣而上履巉、披蒙茸、裙虎豹、登虬龍、攀栖鶻之危巢、俯馮夷之幽谷、觀花木之新鮮、聽清泉之潺湲、況陽春照我以煙景、大塊假我以文章、以此興思、詢可樂也、未幾夕陽在山、人影散亂、乃辭山峰而就路、見田內農夫、荷鋤勿掃、野外牧童、驅牛而返、百鳥歸巢、雞棲於塒黃昏暮煙、家家傳燭、於是偕友疾趨而歸、不多時來至家晚飯後、臥林弟少息片時思一日之盛景、不覺有興盛之情、乃援筆而爲之記、以誌不忘云爾

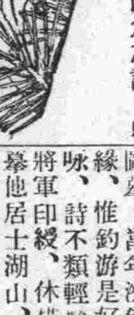

一馬著倫五秩晉一大壽榮慶誌（二薌）

有序

蓋聞書稱五福、聿美遐齡、詩咏九如、惟洪算、常重九之令節、汎菊蕊而稱觥、恭惟 馬公著倫者、天方聖裔扶風望族、其先世自宋趙之時、已授官華夏、榮膺欽天監正、析究天人六術、保章篤相之司太史秘書之職、十餘世後、復任彭城指揮、威嚴壁壘、任虎踞於衝關、蟬振族旗、資龍驤於要汎、其後世乃遷於北京、紹文繼武世代簪纓、留侯雖諱、言身世一太史、實系出名家、是以公能得天獨厚、英武邁倫漁父厭亂、遠尋武陵、管寧避寓、棲遲遼左、爰於民元徙家營川、風氣天闢、深思啓牖之方、文化肯創、灌輪新聞之業、銷行報紙、擔道何辭鐵肩、發爲言論、文章不惜辣手、隆準修髯、自是英雄之表、良口婆心、實具菩薩胸腸、性情任俠、馮驩之券無奇、親故周旋、魯肅指不吝、見義當仁、每馬輿論之推崇、樂善好施、尤得社會之嘉評、主持善教、門卿之桃李成蹊、倒襄巾會、獲救之哀鴻無算、熱誠素具見義勇爲、公之德愈充、而公之壽將愈永矣、茲者禮重秩家易占大衍屆高適學之詩歲、笑前賢未免晚成、當宣尼知命之年、與至聖可稱同調、何況仙閭偕老、梁案齊眉、子舍承歡、萊衣繞膝、家庭熙穆、願養大倫之樂、海屋添籌、共慶耄髦之祥、下走技等雕蟲、才非繡虎、略抒閭巷之詞、少效華封之祝、諺謂詩以名高、文以人重、倘望存其事而棄其文也可、是爲序

韓蘄王湖上騎驢圖賦（車邦清）

吹、英風、閑々素操、此日圖摹、當年潦倒、結雲水之緣、惟釣遊是好、宛乘欸段詠、詩不類輕騎奪纛、解卻將軍印綬、休描玉帶錦袍、摹他居士湖山、添出桐鞋蹝帽、想蘄王之在湖上也、陣想布、妃擺偏伏驥、擬騎虎而已非、仿騎牛而不異、觀花草之繁、親漁樵之事、回思兩遷之馬、未免情傷、幸有諸葛之驢、何妨跡寄、而其繪爲圖也、有景有情、宜風宜雅、作遯世人、爲忘機者好是功臣名世、晝向殘煙、廻殊宰相薰天、鑄由良冶、在他水玩觀山、任爾口傳手寫、恍遇襄陽於蜀(水旁)岸、如許精神、擬逢果老於仙鄉孰分眞假、獨是傳摹雖肖、點染難勻、何如功成有日、凱歌有因、來從鵝鸛軍中、句勳飲至、寫向麒麟閣上、搢笏垂紳、何至圖形繪影、以俏其返樸歸眞也哉、乃南渡有心、北軍返旆、精忠之獄興、爭破陣之圖誰繪、長鞭臭及、策鍾煙水之中、禿尾堪乘、跡托風塵之外、遂令情緣爲之神摸、倪黃爲之意會、是何意態、不顧鬚眉、情因世淡、絢以素爲、既非立寒依山、愧牛莫般、亦豈安營背水、汗馬休騎、圖就太湖、可識君山淡治、繪我小照、兼添僮僕追隨、彼夫吹巾掃石、抹紫塗朱、墨成松石、幅列珊瑚、何如人橫驢背、成寫鵝湖、入妙通靈、恍若嘉陵之畫、繪生摸影、不殊豳國之圖

古本金瓶梅

第五十六回 西門慶兩番慶壽旦 苗員外一諾贈歌童（二）

西門慶聽言未了、又鼻子裏覺得異香馥馥、樂聲一發近了、翟管家道、這裏與老爺書房相近了、腳步兒放些、輪過廻廊、只見一座大廳、如寶殿仙宮、廳前孔雀仙鶴、種種珍禽、又有那瓊花、曇花、佛桑花、四時不謝、開的閃閃爍爍、應接不暇、西門慶還未敢闖進、叫翟管家先進去了、然後挨挨排排走到堂前、只見堂上虎皮交椅上、坐着一個大猩紅蟒衣的是太師了、屏風後列有二三十個美女、一個個都是宮樣粧束、執巾執扇、捧擁着他、翟管家也站在一邊、西門慶朝上拜了四拜、蔡太師也起身就絨單上回了個禮、這是初相見了、落後、翟管家走近蔡太師耳邊、暗暗說了幾句話說來、西門慶理會的了是那話了、又朝上拜四拜、蔡太師便不答禮、這分明是認乾爺、因此受了、西門慶開言、便以父子稱呼道、孩兒沒恁孝順爺爺、今日華誕特備的幾件菲儀、聊表千里鵝毛之意、願老爺壽比南山蔡太師道、怎的生受、便請坐了、當值的拿了把椅子上來、西門慶朝上作了個揖道告坐了、就西邊坐地吃茶、翟管家忙跑出來、叫擡禮物的都進來、須臾二十扛禮物揭開了涼箱蓋、呈上一個禮目大紅蟒袍一套、官綠龍袍一套漢錦二十疋、蜀錦二十疋、火浣布二十疋、西洋布二十疋、其餘花素尺頭共四十疋、獅蠻玉帶一圍、金鑲奇南香帶一圍、玉杯犀杯各十對、赤金攢花爵杯八隻、明珠十顆、又另外黃金二百兩、進上蔡太師做贄見禮、蔡太師看了禮目、又瞧見擡上二十來扛、心下十分歡喜、說了聲多謝、便叫翟管家收進庫房去了、一面吩咐擺酒款待、西門慶因見他忙冲冲、就起身辭蔡太師、太師道既如此下午早早來罷、西門慶又作個揖起身出來、蔡太師送了幾步、便不送了、西門慶依舊和翟管家同出府來、翟管家府內有事、也作別進去、西門慶竟回到翟家來、脫下冠帶、已整了午飯、吃了一頓回到書房打了個盹、恰好蔡太師差舍人邀請赴席、西門慶謝了些扇金、着先去了即便重整冠帶、又叫玳安封下許多賞封、做一拜匣盛了跟隨着四個小廝、復乘轎望太師府來、蔡太師那日滿朝文武官員來慶賀的、各各請酒、自次日爲始、分做三停第一日是皇親內相、第二日是尙書顯要衙門官員、第三日是內外大小等職、只有西門慶一來遠客、二來送了許多禮物、蔡太師倒十分歡喜因此就是正日、獨獨請他一個、見西門慶到了、忙走出軒下相迎、西門慶再是謙遜、讓爺爺先行、自家屈着背、輕輕跨入檻內、蔡太師道、遠勞駕得、又損隆儀、今日略坐、稍表微忱、西門慶道孩兒戴天履地、全賴爺爺洪福、些小敬意、何足掛懷、兩個喝喝笑語、眞是父子一般、二十四個美女、一齊奏樂府幹當值的、斟上酒來、蔡太師要與西門慶把盞、西門慶力辭不敢、只領了一盞立飲而盡、隨即坐了席、西門慶叫書童取過一隻黃金桃杯、斟上一杯、滿滿走到蔡太師席前、雙膝跪下道、願爺爺千歲、蔡太師滿面歡喜道、孩兒起來、接過便飲個完、西門慶纔起身依舊坐下、那時相府華筵珍奇萬狀、都不必說、西門慶直飲到黃昏時候、拿賞封賞了諸執役人、纔作別告謝道爺爺貴冗、孩兒就此叩謝、後日再不敢來求見了、出了府門、仍到翟家安歇

信（金帛）

夜深人靜、孤燈獨照」的時候、我的寒枕之傍忽然發見了一封綠皮的信、粉色的信紙上寫着

昏迷的人喲！你們要知道時代是變遷了、一切的事情也都是變了、眞所謂「今是而昨非」了、你們家裏所養着的花猫」實在是無用了、他只有兒們的心腸懶媚的面一點也沒用了、要曉得我們老鼠偷你們的糧食毀你們的家具衣服…………那是倘爾無知而警戒你們要謹慎心的、假使你們要能利用我們、而不曉使可惡的花猫咬我們、那麼我們或者能做出一番比花猫中馬…………一切都强而有益於你們的事情呢！並且上帝是講博愛的、現在決定不能再忍心看你們違背他的博愛心而嗾使花猫咬我們了、省悟吧！省悟吧！創安鼠上

在這靜悄悄的寒夜之中抛眠失意的我、正在懶聽々的秋蟲哀鳴、厭聞洒々的秋風悲吼、而回憶已往一幕幕的往事之時、忽然看見了這一封人世所不能有的信悲憤之餘、却於未出口中減道英雄落魄、當遭鼠輩白眼哪！

金錢（金帛）

萬惡的金錢、恰如御者之鞭之鞭打着似牛馬般的寶氣力者、拖着車輪、似的生活飛轉啊！汗是臭的、淚是酸的、氣在喝喝的心在跳跳的、：這都是寶氣力者筋力盡時的可憐表現、唉！寶氣力者也知道金錢是萬惡、但天天却得爲着金錢是奔波

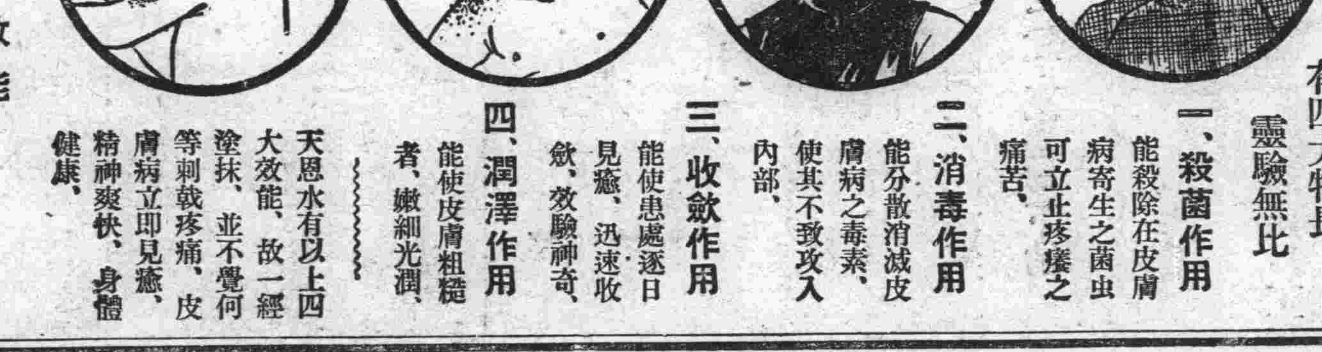

現代藥化學之威力
治皮膚病特效藥
天恩水

有四大特長 靈驗無比

一、殺菌作用 能殺除在皮膚病寄生之菌虫可立止疼癢之痛苦、

二、消毒作用 能分散消滅皮膚病之毒素、使其不致攻入內部、

三、收歛作用 能使患處逐日見癒、迅速收歛、效驗神奇、

四、潤澤作用 能使皮膚粗糙者、嫩細光潤、

天恩水有以上四大效能、故一經塗抹、並不覺何等刺戟疼痛、皮膚病立即見癒、精神爽快、身體健康、

◎主治效能

乾癬、濕癬、疥癬、爛瘡、痒瘡、禿瘡、水結子、面皰、雀斑、凍傷、火傷、白頂瘡、水泡疹、金錢癬、牛皮癬、粉刺汗疹、口瘡、耳瘡、頭瘡、蚤蚊臭虫等之刺傷、刮臉割傷、等一切皮膚各病

●天恩水藥價 日金 三角、五角、一元、二元

各名埠、均有代售處、請逕向各該地藥房指名購買爲盼、或直接函知東京藥院、並將藥價及郵費一角二分寄下、當即將藥品交郵寄上、不致有誤、

天恩水總發售處

日本東京芝區田村町六七番地 東京藥院本行 電話(芝)一八七四番 郵局滙欵東京六〇一〇〇番

日本大阪天王寺區石ケ辻町 東京藥院分行 電話(南)一二四六番 郵局滙欵大阪五〇八一八番

還少奇藥 性病良方

栟本！大犧牲！「買一盒」「送一盒」

舉世聞名的

贈送 青春腺

◉青春腺主治病症！
▲老翁服……恢復青春！
▲老婦服……還少妊娠！
▲青年服……原氣百倍！
▲生殖器病者服腎關强壯

△青春腺 配合成分、青春腺內分泌物(HORMONN)「睪丸卵巢及」甲狀腺副腎、腦下垂體等、更用極貴重之藥料、及青春動物之胚胎腺全分泌提煉而製成

△返老還少 老衰預防、少年早老、生殖機能減退、生殖器發育不全、精力疲憊、性慾減退、性交不能、陽萎、遺精、精虫過少(不種子原因)腦神經衰弱、記憶力減退、視力減退、腸胃虛弱、消化不良、女子經脈不調經脈閉止、交接快味缺乏、子宮寒冷赤白帶下不妊娠、半產、腹痛腰腿痛、經血早老肥胖病及卵巢發育不良而不受孕者、牛產者更有特效

△生殖機能減退 (即陽萎早洩、勃起力減退等、分述於下

△陽萎 患者極多對於男女愛情交接之快樂、不能享受實爲人生絕大之悲觀、此病多發生於衰老、房勞過度、淫、或受精神刺激、吸雅片、梅毒淋病等

△早洩 多原於身體虛弱房事過度、或手淫及神經衰弱等、交接時間極短、或臨門即洩、或聞淫聲即洩、女子多因此不能滿意、男子亦羞愧乏味、至有因此而致離婚者、實爲愛情上、絕大之障碍

△遺精 分有夢無夢、多原於身體虛弱、或讀書用腦過度、手淫淫慾不遂等

△快感缺乏症 罹此病者、婦女交接不感愉快、或有時發生厭惡、及痛疼之感、夫婦感情因此淡薄、且不易受姙、原交接時、不能發生快感、則子宮頸不能下伸、開張、男精不易入內、當然不能受姙

△勃起力減退 方今生活競爭劇烈、刺激繁夥之秋、易致神經衰弱症、或因精神過勞、及煙酒刺激物過甚、手淫、房勞等、皆足爲誘起此病之原因、其病多精冷精虧、雖思交接、而陰莖亦乏勃起之力、即勉强交接、亦快感毫無

△生殖器發育不全 人體中「松菓腺」內分泌物、專司抑制生殖器之發達、故松菓腺發達者、則生殖器不發達、生殖器多短小、人體中「腦下垂體」專司生殖器之發育故腦下垂體發達者、則生殖器亦非常發達、陰莖必大、如服用「青春腺」藥片、則陰莖之發育、與抑制、與情慾之強弱、皆可如意

△恢復青春 「青春腺」對於以上各症、確有絕對偉效、服後宿疾全愈且可由弱轉強、蓋自生物學上言之精神之旺盛、發於「青春腺」最活動最充足之時期、故青春腺可作根本觀、身體其附屬機關也、服「青春腺」藥片乃將根本返於青春、使生殖機能強健、則可怖之衰老、自能退去、故欲生殖機能強健者、非服「青春腺」不可

△服法 男女老幼 四時皆可服用、每日服三次、每次服三片、用白水或牛乳茶咖啡均可送下、連服三四禮拜、雖身體衰憊不堪者、亦必生極大效驗、服用「青春腺」有三四天即見效者、有三四禮拜、始見效驗者、因各人年齡體力病症之差異、故有不同、切不可中途自棄、或以爲病見少愈、而即輟服、須耐心服用、必奏偉效(青春腺藥性和平不涼不燥請安心服用)

圖別 男子不可服女用 女子不可服男用 青春腺 每盒六十片服七天 定價現大洋五元

買一盒增一盒 買半打贈半打

大滿洲國總經理新京四馬路口拐角中華大藥房

函購先欵寄費在內郵票十足代用

外埠代贈處 …◇… 奉天金城藥房 四平街天德堂 開原德祥厚 安東瑞祥泰 洮安德慶仁 遼陽義和 營口中西藥房 長春中西藥房 江省德泰盛 大連華泰藥房 吉林五洲藥房 長春中法藥房 長春五洲藥房 吉林中西藥房

新京大馬路四馬路口拐角
中華大藥房

大連

大連華商公議會名義 決議改爲大連市商會

七日開全體會員總會提出討議 西崗公議會改大連市西崗商會

大連華商公議會、爲改正公議會會名稱、前此曾開會一次、討論已有頭緒、決定取用商會或商務會之名義、西崗子公議會亦同時開會決議如一之名義、故大連公議會、特於十月四日下午三時召開全體董事會議、全體董事出席之下、審慎討議之結果、決定取用大連市商會之名義、業已由全體董事會通過之次、即於五日午前再發出通知、招開臨時全體會員總會、報告討議之、已決定於十月七日下午三時、在該公議會會議室開會、因爲大連市商會對於滿洲各地及中國各地之通用均爲適當、想於全體會員總會、亦當得滿場一致的通過、於此則大連華商公議會改爲大連市商會、西崗子華商公議會改爲大連市西崗商會、於會員總會通過之後、即當報告於大連民政署、及各官公衙各機關、俾全體週知

竹內前署長 送別宴誌盛 賓主二百餘名

辭大連民政署長、任滿洲國民政部司長竹內德亥氏、於六日離連赴任、大連市官民有志、於四日午後六點設宴於大和旅館、爲氏開催送別宴會、出席者八田滿鐵副總裁、山西滿鐵理事、森本地方法院長、小川市長、大內市會議長、高田商工會長、

大連華商公議會
張本政 邵慎亭 劉仙洲
安惠民 曲子源 黃信之
由獻廷 金蓉波 李子鐸
蔡苑香 劉麟閣 李英堂
王信齋 曲樂亭 姜西亭
安立義 徐仁堂 段紀五
劉逢原 明吉昌

西崗子華商公議會
龐睦堂 施國禎 閻粹亭
王德仁

西部大連公議會
許萬亭 劉儒風 周玉蒼

等、官民二百五十餘名、賓主入席、由小川市長代表發起者致詞謂

竹內氏對於理想的大連市之大都市計畫、未待實現懷抱之經倫、而榮任滿洲國之官、爲市計、誠乃遺憾之至云

次由竹內氏述惜別之辭略謂

於二月來任民政署長、在職尚未滿一年、其間雖無何等業績之實現、然幸而無大過可指、今日又得享受如此之盛宴、誠爲衷心非常感謝者

華後一同乾杯祝健康、更有西片本報社長、長尾商業學校長之演說、於八點餘鐘、始散盛會云

下田檢查官長 十日視察北滿

高等法院下田檢察官長、仲同山崎書記官、於十日自旅順乘車出發、赴北滿之奉天、鐵嶺、新京、哈爾濱、吉林、營口、安東、等地視察滿鐵沿線各都市、此爲初次巡視所管事務、乘間並行視察滿洲國裁判所、刑務所之實情、豫定約二星期間、於二十四五日歸任云

殺人之嫌疑犯 石本琢釋放 實地檢證判明

白晝在市內兒玉町殺死戶田政人氏夫人之犯人石本根、已紀共認不諱、而有共犯嫌疑之石本琢、經大連檢查局之井關檢查官係之調詢、並行實地檢證判明、石本琢確係冤枉、並無殺人之嫌疑、乃於四日釋放矣

五公學堂 堂長會議 五日於伏公

大連五公學堂長每月有一次之堂長會議、討議各種問題本月於五日上午十時、在伏見台公學堂開堂長會議、出席者爲、奧田視學、柳原伏公、良川土公、原沙公、中田秋公、村上西公之五堂長、所討議之事項、爲學生唱歌等、無線電放送等等事項云云

大連港通過之 中日人船客 日人增華人減 本年八月中

事變以來大連港通過之旅客漸次增加、最近據海務局調查、本年八月大連港上陸客日本人男五千八百六十、女四千四百三十七、中國人男一萬二千六百、女千五百二十八外人男二百四十九、女百五十七、比較去年同期日本人男女約增加一千名中國人男子減少一千名女減少五百名、更自大連港出港乘船客日本人男四千三百八十五女千四百九十四、中國人男一萬三千七十二、女千三百十四外人男二百二十、女百四十三名、比去年日本人男子增加千餘、女增加二百餘中國人及外國人亦均減少、今年八月中大連港上陸客總計男一萬八千七百十八、女四千四百三十七、離連乘船客男一萬四千四百二、女三千二十六、男女來滿者一千以上、除經由陸路不計外大連上陸中國人減少而日本人上陸者、反行增加更有日本人女子、本年八月上陸二千七百五十四名中、歸國僅一千四百九十四名、餘者均係充當使女藝者酌婦等

大連市開設博覽會案 參事會已通過

將各項豫算案逐一審議 近日將提出於市會討論之

大連市參事會、於四日下午三時開會於市委員室、六時閉會、出席者爲參事會員小野、蘆刈、龐睦堂氏、及小川市長、岡野助役、近藤收入役、及各課長先關於明年開催之博覽會案

一、昭和八年七月二十二日起到八月三十一日止、大連市主催開設滿洲大博覽會、照原案通過

二、原案之宣傳費、於七年度一萬元、八年度三萬三千元、共四萬三千元、決定改爲七年度增爲三萬元、則八年度內減少二萬元

三、設特別會計許可

其他昭和七年度市稅戶別割賦課之異議申立之件、因種關係、不得通過乃否決之其他七年度市稅戶別割更正及市稅戶別割隨時賦課等決定等、均行通過云

高田商議會頭 新任披露宴 七日赴安東

大連商工會議所會頭新任者爲高田友吉氏、高田氏就任後、特於十月四日晚七時、在大和旅館設披露宴、招待議員及新聞關係者、五日晚五時半、再設宴招待一般各機關代表者云云

高田氏就任後、定於七日赴安東出席商工會議所聯合會返途到奉天、訪問武藤大將及關於商務決議事項、有所陳情事豫定於十一日返連云

在逃之餘匪七名中 又被逮捕二名

竟在黑石礁探訪人家財產 沙河口警察署嚴行鞫訊中

大連市郊外黑石礁十九番地于喜亭家、於四日午後二點二十分、復有二名華人、入室探問家庭狀況、事業財產事被星個浦壯丁孫萬壽(二三)聞知、急行趨往查看人相、果如沙河口警察署嚴張警網搜捕在逃中之胡匪相似遂即報告星個浦派出所、急轉報本署、三浦警署長立下非常召集令、岡本警部、熊谷、谷川、中島、各警部、及內勤警官三十餘名、即分乘自動車趨星個浦、灤家屯大道路之蔡家大嶺、覓行徒勞而歸、於是更由岡本警部班再往小平島、熊谷班往灤家屯、中島谷川兩班馳往旅大道路、終亦未能發見賊影自謂絕望、不意於午後四點四十分、而谷川警部補一隊在灤家屯橫範農園之馬糞場發見可疑之怪漢一名、遂急包圍、趨前逮捕、復行察看情形、似尚有隱匿於家內者乃入室內搜查、果見一人、仰臥炕上、遂亦即被拿獲、逮歸星個浦派出所、經審問之結果、一名爲王壽風(二五)一名爲高見榮(二七)均係山東籍、確係在逃之七名餘黨中之匪徒、復行逮歸沙河口警察署、拘押待審於午后五點半鐘、警署將王壽風及高見榮兩匪、提出調詢據供吾等並非胡匪、現住於寺兒溝淺間町二番地、因爲賭博來至灤家屯之友人家、然該二人曾至前記之黑石礁于喜亭家、窺探情形、又於二日夜在黑石礁捕胡匪頭目王振德時、該二人係逃亡中之黨徒、壯丁孫萬壽、已曾眼見其人相矣、而熊谷司法主任繼續審問

三浦沙河口警察署長、以壯丁孫萬壽有機敏之行動、特賞金一封、以勵將來云

應募赴北滿工作竟不往 橫領川資潛匿

經報告西崗警察署搜捕 已全落法網定從嚴治罪

原籍山東省、現在市內大黑町居住之孟廣海者、乃包工爲生、現在督率苦力數十名工作於長春、茲以工程過大感於苦力之不足、曾於數日前、爲廣召苦工計、由長春來連、四方賴友代募苦工後有孫貴者、係以瓦工爲生現在同夥友數名、共住於市內伏見町三十四番地、因市內無事可作、閑居多日、聞孟募集苦工、便求人介紹情願離連而往、孟廣海用人情急、安有不允、除約孫於某日搭車北上外、並求其代爲廣募、於是由孫貴代募沈錫財及葛玉金等計四五名、約期同往、彼等手中無錢、便付孫現金六十圓、備買車票、不料彼等苦力、見財忘義、以爲北滿時局尚不甚穩、至時未必能得此鉅款、不如持款逃走免至長春之勞苦、因之與沈葛等商酌之下、將六十元之現金分攤後、各謀藏身之地從此不再見孟之面、孟廣海候之多日、人信皆無、及往孫宅訪問時、則不見足跡、親友等亦無知者、始知逃走孟念既損金錢、且妄費時間無法可想、於四日報告西崗署、代爲急捕犯人、刑事爲達幹君、於當日徹夜把守孫之住宅、時至深夜、見孫又返宅、蓋孫之心中不安也、於是被補刑事捕獲、另去孫供出沈葛等居身之地、於五日同落法網、按橫領罪嚴重處罰云

學行州內學生 聯合射擊大會

關東廳學務課、同體育研究所之主催、於十月十六日上午十時半、在旅順陸軍射擊場舉行關東州內學生聯合射擊大會

△參加學校 旅順工科大學部及豫科、南滿洲工業專門學校、旅順第一中學校大連第一中學校、大連第二中學校、大連商業學校

△參加學校區分
甲、大學、大學豫科部
乙、中等學校學生之部

△參加期日及地址、到十月九日、到關東廳體育研究所內

△競技規定
甲、服裝、制服制帽
乙、競技方法、分爲第一部第二部、各部以貳十名爲一團體、並有對團體競點及個人競點

△其他細目、每人發五粒子彈、射距離二百米、姿勢隨意、但不許依托使用槍爲三八軍式步兵槍由步兵第一十聯隊借用、

有志之青年 晝間拉車爲生 夜入法政學院

大連之人力車夫、純係中國人爲之、今竟有日人山田氏向大連警察署請求拉車爲生之許可、現正練習中、而山田氏乃係有志之青年、晝間拉車、夜間入法政學院求學實爲不可多得之志士云

燈臺巡視船 羅州丸來連

遞信省燈臺巡視船羅州丸、於二十日自橫濱出帆、經潮甲門司方面、豫定於六日入大連港

滿鐵雇員資格 學行科學試驗

滿鐵之雇員資格學科試驗、於十月十日上午十時於大連及沿線各地一齊舉行、現在之報名者有大連百四十名、鞍山三十一名、奉天七十八名、長春六十名客、安東四十一名、撫順四十六名、計四百零四名、至於學科之試驗科目爲算術國語、作文、甲種、(專務系)英語、乙種(爲統系)及中國語、國語之一國語、(技術系統)閱其豫定採取六七十名左右云

廣播順序

十月六日(星期四日)
自午前六時 廣播體操
自午前十一時 行市(特產錢鈔股票各地行市)
自午後〇時十分行市(特產、錢鈔、各地行市、公設市場價目)新聞
自午後三時三十分、行市(特產、錢鈔、股票各地行市)、新聞
自午後七時、一、新聞
二、箏曲(四季之晚)
三、清元(三千歲)
四、小唄
五、廣播體操(初心者練習)
六、職業紹介事項
七、新聞
八、氣象通報

人事

△結婚 大連萬歲街天和公司于春亭氏之公子于永江、畢業旅順高公、定於舊歷本月廿四日、與現任海城外務科長劉繼堂之女公子劉鳳英女士舉行結婚禮云

北滿水災義捐芳名

△西崗華商公議會代收

大連伏見台公學堂教員及學生一同、小洋十五圓五角、金票卅四元六角貳分

文和當小洋十元、福聚當小洋十圓、瑞濟當小洋十圓、餘濟當小洋十圓、福生東當小洋十圓、多源當小洋十圓福生當小洋一圓、永來當小洋二圓、春日當小洋一圓、福生厚當小洋二元、敬善當小洋二元、源德當小洋二元東來當小洋一元、德昌當小洋二元、鼎新當小洋二元、泰興當小洋五元、和祥當小洋二元、源田當小洋二元、源發當小洋二元、鴻興當小洋二元、裕興當小洋一元、大昌當小洋一元、德慶當小洋一元、昌記當小洋五元、元和當小洋一元、瑞昌當小洋五元、蘭田當小洋二圓、福成當小洋二圓、旭日當小洋二圓、福慶當小洋二圓、同福當小洋二圓、福順昌當小洋二圓、大生當小洋五圓萬業當小洋二圓、益德當小洋二圓、瑞有當小洋二錢、增盛當小洋二圓、文慶當小洋二元、惠生當小洋一元、福海當小洋二元、福有當小洋二元、和興當小洋一元、公益當小洋二元、利通當小洋二元、劉慎齋小洋一元、隱名氏小洋二十元

共計小洋三千三百三十五元五角
共計金票三十四元六角二分
共計鈔票五元

△萬國道德會經收

監少齋小洋一百圓、魏祥臣小洋三十圓、王友仁小洋五十圓、吳凌閣小洋三十圓、林壽仙小洋十圓、馬壽山小洋三十圓、張慎菴小洋五十圓、趙樹楷小洋三十圓、李佐卿小洋五十圓、姜黃氏小洋三十圓、周維璞小洋十五十圓、隸連喜氏小洋十三圓王幹臣小洋四十圓、劉祥致小洋三十圓、王茂田小洋三十圓、趙永清小洋三十圓、鹿香亭小洋三十元、于運溪小洋三十元、張林銓小洋三十元孫震東同三十元、李福綿小洋三十元、趙開國同三十圓趙開甲小洋二十圓黃學立同二十圓、張氏小洋二十圓李初氏小洋二十圓、孫承文小洋貳十圓、太史丹五小洋貳十圓、趙德璣小洋貳十元孫仲三小洋貳拾元呂廷欽小洋貳拾元、裴耀學小洋貳拾元、王宜三小洋二十圓、崔齡亭小洋十元、王棠小洋二十元、姜連城小洋十元、蘇貴亭小洋二十元、李君明小洋十元、江富堂小洋二十元、吳雨亭小洋十元、沈萬同小洋二十元

上海稻香村從記食品百貨店本月六日正式開幕大贈品三天

大連市監部通九十七番地 電話四七四六番

博愛醫院
大連小崗子 電話長五四六七 一六八〇九
各科診療 入院隨意
健康相談 骨折脫臼 各種肛門病 驗血檢菌 阿片嗎啡癮治療
電氣治療 (愛克斯)光科 齒科技工 普通異常分娩
院長 孟天成
副院長 日冲飛那

新設 奧町分院 電話八五一〇 七六七九

各科診療病室完備
岐山醫院
醫師 楊鳳鳴
小崗子平頂街五十七番地
電話四六五七

迅速代辦
已有之房產、土地做押保證可以貸借
最底利金融額數多少不拘手續非常恰便
有用者請到
大連中央公園停留所前
中央國旗店
電八四三七

安東縣立第二小學校緊要啓事
敝校於民國十七年春購買安東地方儲蓄會股本壹百陸拾股於大同元年春經前校長徐正範携走除向該會通告聲明另補發新股據外此種股據倘在此期間無論發生何種事故敝校概不負責特此登報聲明

シデ紐(捆貨繩)カレンダー(月分牌)有用者
大連市榮町二 辰己屋營業所 電話五〇四三番

同聚福聲明出兌廣告
本號收莊所有貨物及舖墊一概出兌倘有接兌者請至本號接洽可也
大連市西崗街一三一番地
本號主人啓
電 七六五五 二二三六番

招募外埠代理
本公司自設工廠製造各種石綿粉及石綿製品無不精益求精零售批發價格外低廉現因擴張營業起見並招募外埠代理願爲代理者來函接洽可也
其外代理工業材料無不俱全倘蒙惠顧無任歡迎
大連市惠比須町一九四番地 華北公司謹啓

大連電影院
(上海大戲院舊址)
拾月五號起連映五天
神奇 變幻 佛理 滑稽 機關 愛情 長片
滑稽突滿要笑得肚痛
第三集 濟公活佛
△氣煞賈波林▽
△嚇壞了陸克▽
詼諧百出要看得神異
(開心影片公司出品)
◁下期放映▷
大學皇后
◇天一公司偉大巨片◇

滿洲報大連沙河口分社
電話 九三一一四番

醫療器械 理化學器械 膠皮製品 玻璃器 度量衡 計量器 醫療磁器 繃帶材料 製作直輸出 輸入商 諸官衙御用
大連市浪速町一丁目三番地
電話 園五六五三三番
振替 大連三九七〇番
T.M 合資會社 村谷洋行

淋!濁!之救星
請服山得爾彌地
五淋二濁腫痛危險不幸而患之實爲不可告人之隱病法國彌地藥廠有鑒於此爰採精粹之藥料製成山得爾彌地藥丸患淋濁者依法服之無論病症之久暫腫痛之輕重非但痛除腫退指日可期抑且濁止淋通永不復發但有須請諸君注意者即山得爾彌地每丸之上均印有MIDY爲記無此記者必係僞品
服法 初服每點鐘一丸歷兩日夜不息以後五天每天服四九
注意 服藥期中宜節勞靜養忌進燥熱食物尤須戒絕房事
全國各地中西藥房均有出售
上海江西路三六七號
華商新華行 獨家經理

逕啓者本行從東西洋運來各貨下列各貨色色俱備在庫豐富廉價發售倘蒙各商惠顧毋任歡迎恐未週知特此聲明
亞鉛鍍同 平浪同 洋鐵同 鬼同 板 板 釘 線 針金
合名會社 原田組
大連市山縣通二十一番地
電話八八一一一四番
支店 奉天 大阪 東京

月星老牌 國華膠皮鞋

要購膠皮鞋認明月星牌國華膠皮鞋斯界第一家製品求精良售價低廉輕薄利多銷貨各處有分銷
兼自運銷各處優美膠皮靴鞋應有盡有價錢克己
總代理店 合資會社 大連洋行
大連市連鎖商店街
電話長六〇二五・二二二五三

經濟

四日妥二千四百萬 鈔票動搖激甚

大價漲至百零二元 收盤縮爲九十八元

本埠錢鈔市場、自日當局發表國聯調查團報告書以來、竟致鈔票暴騰、四日竟突破百元大關門、查是日前場海外銀市倫敦平平紐約稍提、一方匯兌美日低落一弗十八仙、降至卅三弗整、而日美第一回爲卅三弗整、稱低落八分五等因此等等好材料所刺激、愈形喚起人氣、初漲至百一元五角、是時存風甚盛、乃又一氣上騰二元七角、迨其後日美第三回電稱回提四分之一、因之存付反動出投、乃又破百元關門、跌至九十八元八角、旋以九角收盤、比較三日收盤低落二元五分大小價相差三元八角、其波瀾如何重疊可以想見、因返復於此種亂調之中、成交額達二千四百卅萬元云

之第七條　副會長輔佐會長、會長有事故時代理之、審查長審查掌理所關事務、審查員受審查長之指揮、行其審查
第八條　審查規程另定之
第九條　審查十月中下旬行之
第十條　審查後對成績優良者、按左列等級授予褒狀並賞品
一等賞、二等賞、三等賞
四等賞　五等賞
第十一條　出品人不得拒絕審查、或請求賠償
第十二條　因審查發生損害時、不得請求賠償
第十三條　審查所要等出品物（品質審查）須寄附本會

中銀海城支行 已照常營業 行員全體回城

海城滿洲中央銀行、支局之經理、梁育亭、當匪情緊急之時、曾將存欵、及重要證券、並行員等、一並移於奉天、爰免意外危險、現下本地匪情、較前略見平穩、故梁經理、已于前日、率同行員悉行回城、目下計照常辦理匯兌矣

山西台現金鑛 正計劃開發

南京訊、太原附近周衛山一帶發見金鑛、閻錫山已遣俄工程師前往調查、報告稱良好、晉當局正計劃該金鑛之開發云

海外銀塊意外平靜 標金由疲轉快

東滙連帮空風高昂 神戸日美一再暴跌

（上海四日電訊）海外銀塊意外平靜、神戸日美滙昨今一再暴跌、今朝大連帮復大買東滙、（近來大連帮之一舉一動頗引一般注目）大興永志豐永見大連帮之空頭高昂、遂即多會、標金標金自大價開盤後迭步低下、而後中央銀行出存三日二十條現貨、裕豐永亦出略進、金價由疲轉快、收價堪稱小惡、美匯一月期市初妥三〇九三七五、而後比利時花旗等稍存、東滙開盤時大連帮多賣、存付消極、銀行方面直空至七四盤、低處大連帮空聲漸小、反稍露存意、匯價隨提至七五五、大連在安至七六、收盤時銀行賣價爲七六五〇云

日美跌至廿三弗

李頓報告書所予之反響

（紐約四日電訊）李頓報告書發表後、頗與紐約市場以反響、三日美滙兌、一氣慘跌一弗廿五仙、最終價降至廿三弗矣

落花生同業 收穫品評會

飭各會長出品 十月中旬審查

金州落花生同業組合爲促進本業之發達、本年度開催落花生多收穫品評會、函仰各會長選擇會內最優者、限至十月十五日報到本會、聽候審查給獎、茲將金州落花生多收穫品評會則錄左
第一條　本會稱落花生多收穫品評會、金州落花生同業組合主催、事務所置金州民政署內
第二條　本會促進落花生之增收及品質之向上、栽培之普及、並以圖獎勵爲目的
第三條　出品地一區域一天地以上、一團地分割出一天餘地之出品、但在山地二三區域不得相合
第四條　出品者照作另箋樣式呈送本會（樣式省略）
第五條　本會置左之役員　會長一名、副會長一名、審查員若干名
第六條　會長金州民政署長、副會長同庶務課長、審查長推戴關東廳農事試驗場長技師、審查員會長委任

濱江市商會 決定房價法

水災期中免收

哈爾濱訊、濱江市商會前、召集各公會開聯席會議、討論議案四項、第一項爲營業牌照捐、本季之牌照捐、各商因水患關係、多未正式營業、請求將此項牌照捐、以恤商艱、經議決由商會代向當局請求、第二項、房租、各商於漲水時、率皆逃避、亦有遷移二三層樓上者、但各房產家、多仍按契向住戶取房租者、應想折衷辦法、雙方可均不受若何損失、決先與地方紳士計議、凡自漲水後逃走者、均不得再索房租、其移於二層樓上者、由房主酌量情形、索取房金、住戶應如數繳納、所有之新漲水以前所拖欠之房金、各房租、自漲水遷入之後起租、並請由官廳頒發一佈告、以便週知、第三項房捐、各商所納之房捐、由市政籌備處作爲馬路積金、日下水災之後、其他重要建設、尚待修理、又兼各商水災之後、營業蕭條、此項房捐、由商會向市政籌備處、請求取消、以蘇商困、第四項爲衛生社、該社之宗旨、專打掃市內之廁所、及清理標筒、近日該社並於街內撒放石灰消毒、擬徵取款項、但此項消毒所用之石灰、因各商已繳納衛生捐、此項費用、應市政籌備處負擔、以後此類事亦不須衛生社辦理、再如清理囤所、已由潔濟公司辦理、亦無須該社辦理、此事即由商會呈向市政籌備處案云

露店營業代表 請求恢復未准

安東市露店營業代表王祥齋等、日前具呈市警察署、爲請恢復露店營業地址等情、當經批示、早悉所稱困難情形固屬實在、惟廣濟街係衛要通衢、有碍交通、所請恢復露店營業之處、礙難照准、仰即知照云

旅順管內本年度 棉產成績甚佳

栽培面積約達三百日地 生產十萬斤已定期收買

旅順管內因官廳對於棉花不遺餘力的積極獎勵、本年栽培面積、竟達三百日地之多、約有拾萬餘斤的生產可能、成績可謂極佳、今屆收穫之期、棉花組合特爲當業者便利計、在滿鐵各車站附近、設置棉花買取場所數處、照關東廳所指定的價格、買取棉花、今將買取日期與場所列左

場所	九月	十月	十一月	十二月
旅順農會倉庫	二六日	四日　十九日	四日	二四日
營城子驛	二三日　二七日	五日　二五日	十一日　二六日	十五日　二六日
龍頭驛		十七日	十三日	
長嶺子驛		十一日	二十五日	

賣棉者的注意　當業者、對於生產棉花、務須選別等級、分別放置、以便各賣各等的價錢、更須將其十分晒乾爲要云

商情

本埠特產（五日前場）

▲大豆

	開盤	收盤
現貨	五、一六	五、一六
十月	五、一〇	五、一二
十一月	四、九七	四、九七
十二月	四、九七	四、九六
一月	四、九七	四、九七
二月	五、〇〇	五、〇〇

▲豆餅

	開盤	收盤
現貨	一、五六〇	一、五六
十月	一、五七五	一、五六
十一月	一、五六〇	一、五六
十二月	……	……
一月	……	……
二月	……	……

▲豆油

	開盤	收盤
現貨	三、七五	三、七〇
十月	三、四〇	三、四〇
十一月	三、三〇	三、二〇
十二月	三、一五	三、一〇
一月	……	……
二月	……	……

▲高粱

	開盤	收盤
現貨	二、〇〇	二、〇二
十月	二、〇三	二、〇六
十一月	二、〇九	二、一二
十二月	二、一五	二、一七
一月	二、二二	二、二五
二月	二、三二	二、三四

▲大豆（四日後場）

限月	開盤	高價	低價	收盤
十月末	五二二〇	五二四〇	五〇七〇	五〇七〇
十一月末	四九九〇	五〇一〇	四九五〇	四九五〇
十二月末	四九八〇	五〇〇〇	四九四〇	四九四〇
一月末	四九九〇	五〇〇〇	四九三〇	四九三〇
二月限	五〇一〇	五〇四〇	四九七〇	四九九〇

成交額　二百五十六車
▲普通大豆未妥

▲豆餅

限月	開盤	高價	低價	收盤
十月限	一五七〇	一五七五	一五六〇	一五六〇
十一月限	一五五〇	一五五〇	一五五〇	一五五〇
十二月限	一六一五	一六一五	一六一五	一六一五

成交額　八千枚

▲豆油

限月	開盤	高價	低價	收盤
十月限	一三三〇	一三三〇	一三三〇	一三三〇
十一月限	一三一〇	一三一〇	一三一〇	一三一〇
十二月限	一三一〇	一三二〇	一三〇〇	一三〇〇

成交額　五千箱

▲高粱

限月	開盤	高價	低價	收盤
十月末	二〇三〇	二〇三〇	二〇三〇	二〇三〇
十一月末	二〇八〇	二〇八〇	二〇八〇	二〇八〇
十二月末	二一四〇	二一五〇	二一三〇	二一五〇
一月末	二二四〇	二三〇〇	二二〇〇	二三〇〇
二月末	二三二〇	二三九〇	二三九〇	二三九〇

成交額　四十三車
▲包米　未妥
▲現貨交易

本埠錢鈔（五日前場）

	開盤	收盤
混保大豆（帶皮）	五一九〇	五一五〇
混保大豆（不帶皮）	……	……
成交額	二十車	
普通大豆（帶皮）	五二一〇	五二一〇
普通大豆（不帶皮）	……	……
成交額	十車	

▲大連鈔票（五日前場）

	開盤	收盤
現貨	九七、八〇	九七、六〇
高	九八、六〇	九七、三〇

成交額　八〇萬

	開盤	收盤
定期	九八、八〇	九七、九〇
高	九九、二五	九七、四〇

成交額九七六萬

	銀對金	銀對洋	金對洋
九時	……	……	……
十時	九七八〇	一二七一〇	一三九五
十一時	九八四〇	一二五一五	一二九二〇
十二時	九七三〇	一二七二〇	一三〇七〇

▲近期（四日後場）

開盤	高價	低價	收盤
九八七〇	九九五〇	九〇七五	九六六〇

成交額　千一二十八萬圓

▲現貨交易

	銀對金	銀對洋	金對洋
一時半	九六〇〇	一二七〇〇	一二六九〇
二時半	……	一二六九〇	……
三時半	……	一二七〇〇	……
成交額		銀對金　銀對洋　十萬八千萬　一萬四千圓	

電報滙兌

倫敦銀塊	一七片一六分二
同前場	一七片一六分三
紐約銀塊	二七仙八分三
孟買銀塊	……
英美滙兌	三弗四五仙一六分七
日美滙兌	二三弗五〇
中美滙兌	三〇弗四分三

▲美棉

現貨	十月	十二月	一月		三月	五月
七仙一五	六仙九九	七仙〇八	七仙一三	七仙三四	七仙三四	七仙四〇

神戸匯兌

	賣	買
日美	二三弗二分一	二三弗八分七
正午	二三弗八分六	二三弗八分七

▲匯豐掛期（四日）
七七兩〇〇〇　一志九片〇〇〇　三〇弗二五〇〇

▲上海標金（四日）

開行	最高	最低	收盤
七三〇兩九錢	七三〇兩九錢	七二三兩五錢	七二九兩五錢

▲上海外匯（四日）

	賣	買
日匯	七六兩二五〇	七五兩七五〇
英匯	一先令九片一二五	一先令九片六八七五
美匯	三〇弗四三七五	三〇弗五〇〇

商品市場

▲大阪三品

限月	前場開盤	後場收盤
十月	一六七五〇	一六七九〇
十一月	一六八一〇	一六九〇〇
十二月	一七一七〇	一七一三〇
一月	一七四三〇	一七四一〇
二月	一七六四〇	一七六二〇
三月	一七七五〇	一七六六〇
四月	一七七一〇	一七七七〇

▲大阪棉花

	開盤	收盤
現貨	四七、一〇	四七、四〇
定期	五〇、一〇	五〇、五五

▲大阪期米

	開盤	收盤
現	二一、一〇	二一、一七
中	二一、五一	二一、六七
期	二一、八〇	

北地行市（五日前場）

	現貨	定期	高
本大（奉票）	六四五〇		
奉天（大洋）	九三、八〇	一〇七、五〇	一〇八、〇〇
開原（大洋）	……	……	九三、五〇
安東（鈔票）	一、三〇八	一、三二〇	一、三二五

安東（鈔票）匯兌　九九一兩

	十月	十一月	十二月
哈爾濱（大豆）	一、〇四〇	一、〇二〇	九九五
哈爾濱（高粱）	一、四七〇	一、三三五	一、三七〇

▲奉票（四日後場）　現貨　六六〇

	現貨	遠期	高
奉天（大洋）	九三、九〇	一〇六、六〇	一〇七、二〇
開原（大洋）	九三、四〇	……	
長春（大洋）	……	……	

▲哈爾濱大洋　七五三五

安東鎮平銀	當限	高	遠期	高
	一、三二八	一、三二〇	一、三三三	一、三四〇

▲官帖現物　……
吉林　黑龍　……

▲公主嶺錢鈔現貨

奉票	鈔票
六五〇〇圓	九五一〇〇圓

	十月	十一月	十二月
長春（大豆）	……	……	……
哈爾濱（大豆）	一、〇三五	九、九五	九、八〇
哈爾濱（小麥）	……	……	一、四〇〇

▲東京期米

	現	中	期
開盤	二一、〇九	二一、八五	二一、九一
收盤	二一、〇九	二一、六一	二一、九二

期　二一、七三

▲仁川期米

	現	中	期
開盤	一七、四四	一八、一二	一八、七四
收盤	……	一八、二八	一八、六〇

▲神戸豆餅

	開盤	收盤
十二月	三、四九	三、四八
一月	三、四九	三、四八

▲大連股票

	開盤	收盤
五品期	二〇、九〇	二〇、九〇
豆新期	二二、九〇	……
錢鈔期	……	……
五品期	二三、一〇	二〇、二〇
豆新期	二三、五〇	……
錢鈔期	二六、〇〇	……

各地發送量

地名	大豆	高粮	豆餅	雜穀
▲開原	十車			三車
▲公主嶺	七車	十車		五車
▲四平街	一五車	四車		四車
▲長春	二四車		七車	三七車

大連到貨量

大豆	高粱	雜穀
五八車	三車	九車

（廣）奉天萬芝堂藥店（告）

蔘茸豆止

補腎丸　咳嗽藥

此藥專治男子先天不足後天虧損少年破身太早房勞過度腎虛腎寒精冷如冰不能種子陽痿不興興而不久夢遺滑精腦髓空乏腰痛耳鳴精神短少自汗骨蒸以及婦女經脈不調赤白帶下下元虛冷久不孕育等症服此藥添精種子壯陽補腎大有奇功每匣現大洋一元五角一打十五元半打八元整

專治男女老少諸般咳嗽不論年深日久虛損勞傷咳嗽吐血痰中帶血傷力咳嗽肺虛痰喘睡臥不安飲食少進內傷外感肺經不淸此藥善能止咳定喘養血淸痰能補能和能淸能散管保去根永不再犯立見功効每付現大洋四角　五付一元八角　十付三元五角整

總號奉天大西關中間路南　支號商埠北市場路北日本站大街路南　萬芝堂啓　本堂電話四一四三號

外埠代理
大連　華泰藥房　華西藥房　同德藥房　德新藥房　天德藥房
大連　康德記　普蘭店　義和堂　蓋平　恒裕堂　海城　天藥齋　千金寨　福順增
旅順　德泰號　鳳城　乾德昌　恒順慶　安東　福興堂　成仁堂
安東　東益增　兄弟藥房　大孤山　芝蘭芳　安福藥房　營口　廣順號

外埠購藥郵費自備　本堂醫師宋子岐孔益忱應診

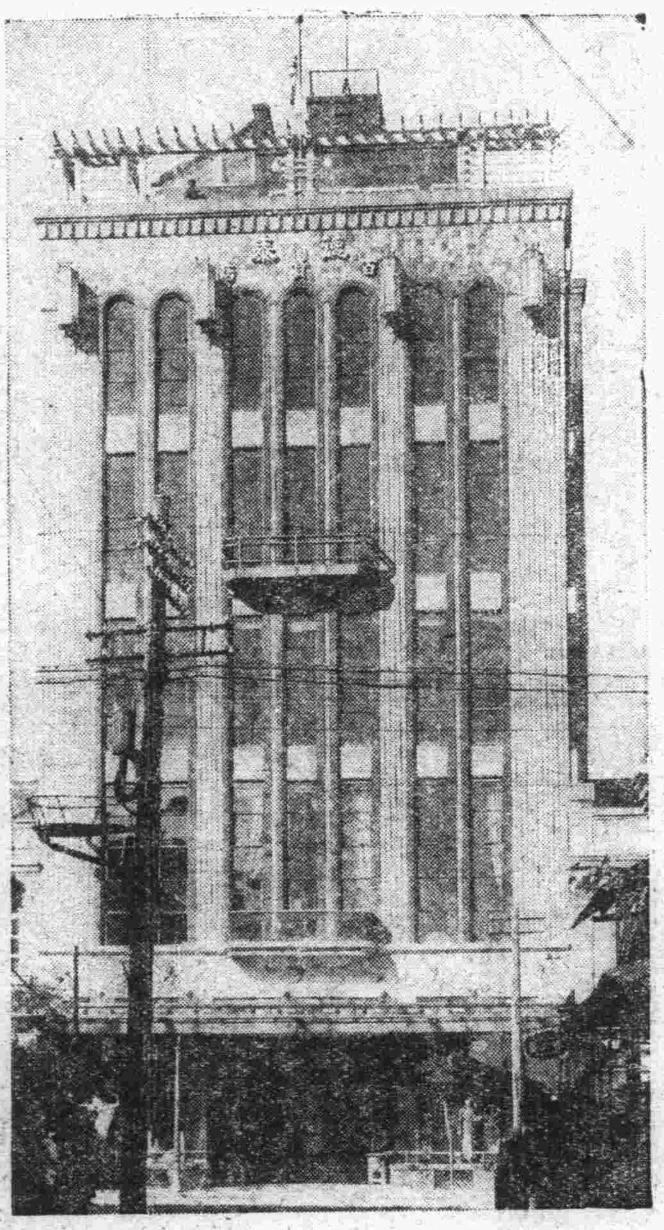

新築落成
特別賤賣
自十月一號起
至十月八號止

大連奧町　德泰百貨店　電話代表四一八七

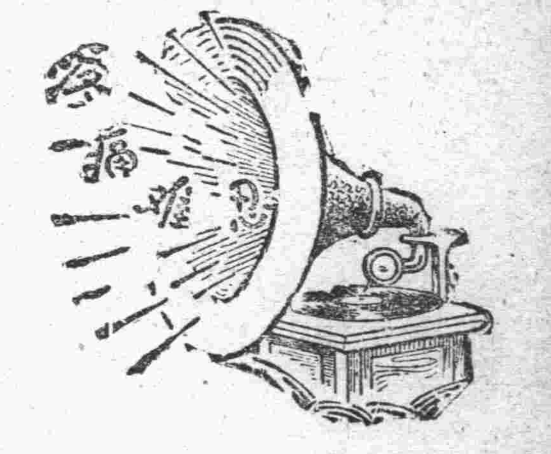

腎病留聲機

某嘗患風濕骨痛・腰痠背痛・手足麻痺・痛楚萬狀
逢人便道・入嘗之爲腎病
留聲機・
蓋風濕骨痛之起・直接由於血液不淸・間接由於腎臟不强・因腎臟爲澄清血液之所也。欲防風濕・先須强腎・欲圖强腎・請服第威德補腎丸。

◀各大藥房均有出售▶

第威德補腎丸